ЭЛЕКТРОННЫЙ
ЖУРНАЛ

Вестник КЗШС

Федерации шашек России

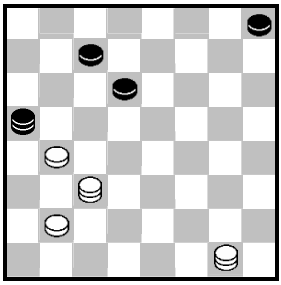

Выигрыш

№ 10 (56) октябрь 2021

Лети с приветом, вернись с ответом!

ВЕСТНИК КЗШС ФШР № 10 (56)
Электронный журнал

РЕДАКЦИОННАЯ КОЛЛЕГИЯ:

Высоцкий В.М. – Гл. редактор
Кацтов С.Е. – зам. Гл. редактора
Бессонов А.Е. – фоторедактор
Высоцкая И.В. – отв. секретарь
Дружинин Б.И. – ведущий отдела
Никитин Г.С. – главный корректор
Недбайло М. – член редколлегии
Котляр Р.Е. – корпункт на Украине
Панченко А.А. – ведущий отдела
Пак Г.Н. – корпункт в Казахстане
Прокупец Р.М – корпункт в Израиле
Савин А.Н. – член редколлегии
Савин В.Н. – член редколлегии
Фролов О.Ю. – член редколлегии

Содержание	Стр.
Хроника заочных соревнований	3
В. Маламед. Перекрестки	7
А. Савин. Рукопись нового тома ДЭ. Игра Филиппова	9
В. Савин. Комбинации-100	34
Б. Дружинин. Летающие шашки. Партии, фрагменты, комментарии	38
Ошибки в шашечной литературе. Ответ Б. Дружинина. Комментарии В. Высоцкого	45
Поиски, находки, уточнения: Р.Прокупец, А. Савин	49
Читатели анализируют. А.Савин	54
А. Панченко. Композиция	57
Л. Зелёный. Шашки – это просто!?	61

Кацтов Сергей Ефимович.
E-mail: katstov@yandex.com

Продолжаем подписку на 4-й квартал 2021 года – 350 руб.

Льготная подписка для инвалидов, пенсионеров, студентов и школьников - 250 рублей. Заявки на подписку принимаются до 10.11, деньги – до 15.11.2021 г. В подарок подписчикам предлагаются на выбор: либо «Вестники» № 1-30 или 31-55, либо журнал «Шашечный Мир» 1991-2008 гг., либо «Интеллектуальные игры» 1997 – 2006, 64 1968- 1978 гг. в формате pdf.

Заявки на подписку следует выслать Высоцкой Ирине Викторовне, 200_sun2000@.rambler.ru. Деньги можно перевести ей же на карту Сбербанка, (№ сообщит персонально) или почтовым переводом по адресу: 115598, г. Москва, ул. Лебедянская, д. 24-1-290. Зайцевой Е.В.

Ждем от читателей анализы, партии, статьи, таблицы и предложения.

Со 2-го полугодия с.г. размещать издание в интернете прекращаем.

С уважением, наилучшими пожеланиями и надеждой на моральную и материальную поддержку, В.М. Высоцкий. Академик АШШИ, ММ, МА.

ХРОНИКА ЗАОЧНЫХ СОРЕВНОВАНИЙ

Турнир, посвященный Дню Победы 1945 г.

Профи-08ф-эп

Итоговая таблица

№	Участники	Зв	ИК	1	2	3	4	5	6	7	8	9	10	11	12	13	14	15	16	О	М	ИК нов.
1	Кацтов СЕ	гмс	2567		11	11	11	11	11	11	11	11	11	12	11	11	21	11	12	**33**	**I**	2567
2	Фомичев СИ	мм	2531	11		11	11	11	11	11	11	11	11	11	11	11	11	11	11	**30**	7-11	2525
3	Лапшин АВ	гмс	2545	11	11		11	11	11	11	11	11	11	11	21	11	11	11	11	**31**	4-6	2540
4	Васильев ВС	мм	2533	11	11	11		11	11	11	11	11	11	11	11	11	11	11	11	**30**	7-11	2527
5	Горшенин ЮБ	мм	2541	11	11	11	11		11	02	11	11	11	11	01	21	11	12	11	**31**	4-6	2537
6	Колос ИБ	мм	2540	11	11	11	11	11		11	11	11	21	11	11	11	11	12	11	**32**	**II**	2542
7	Каубрис Ю	мм	2514	11	11	11	11	02	11		11	21	11	11	11	11	21	11	11	**32**	**III**	2523
8	Васильев ИФ	гмс	2513	11	11	11	11	11	11	11		11	11	11	11	11	11	11	11	**30**	7-11	2513
9	Фролов ОЮ	мм	2509	11	11	11	11	11	11	10	11		11	11	11	11	11	11	21	**30**	7-11	2510
10	Позняк ВВ	мм	2524	11	11	11	11	11	10	11	11	11		11	11	11	21	10	11	**29**	12-13	2515
11	Фуфаев АнА	мм	2499	01	11	11	11	11	11	11	11	11	11		10	11	11	11	11	**28**	14-15	2493
12	Макаров ВИ	мм	2507	11	11	10	11	12	11	11	11	11	11	21		11	11	11	11	**31**	4-6	2513
13	Гриневич В	мм	2532	11	11	11	11	10	11	11	11	11	11	11	11		12	11	11	**30**	7-11	2526
14	Чигарев АН	мм	2488	10	11	11	11	11	11	10	11	11	10	11	11	01		12	10	**26**	16	2475
15	Каверин ГЮ	кмс	2430	11	11	11	11	01	01	11	11	11	21	11	11	11	01		11	**28**	14-15	2445
16	Страгис ЮП	кмс	2416	01	11	11	11	11	11	11	11	10	11	11	11	11	21	11		**29**	12-13	2440

ХРОНИКА ЗАОЧНЫХ СОРЕВНОВАНИЙ

Продолжается финал 20-го чемпионата СЛШИ по электронной почте в русские шашки (летающие). Более половины всех партий уже сыграно.

IF-20/F

Вот текущие результаты:

№	Участники	Зв.	ИК	1	2	3	4	5	6	7	8	9	10	11	12	О	+/-
1	Кацтов С.Е.	гмс	2567		11	. 1			11	11		1 .		11	11		
2	Лапшин А.В.	гмс	2545	11		11	1 .	11	11	2 .	11	11	11	11	11		+ 1
3	Гриневич В.	мм	2532	1 .	11		. 2	11	11	11	11	21	11	11			+ 2
4	Каубрис Ю.	мм	2514		. 1	0 .			11		. 1	11		11			- 1
5	Шафеев Н.З.	гмс	2487		11	11			11		01	11	12	11	12		+ 1
6	Сугоняк Д.С.	кмс	2468	11	11	11	11	11		11	11	11	11	11	11	**22**	
7	Шелудяков О.С.	мс	2463	11	. 0	11			11		11	11		11			- 1
8	Сазонов Н.И.	мс	2462		11	11	1 .	12	11	11		11	11	11			+ 1
9	Страгис Ю.П.	кмс	2416	. 1	11	10	11	11	11	11	11		11	11	. 2		
10	Дробахин В.Н.	мс	2358		11	11		01	11		11	11		00	11		- 3
11	Гильфанов В.Х.	кмс	2387	11	11	11	11	11	11	11	11	11	22		11	**24**	+ 2
12	Чигарев А.Н.	мм	2488	11	11			01	11			0 .	11	11			- 2

ХРОНИКА ЗАОЧНЫХ СОРЕВНОВАНИЙ

КЧЛШ-06-эп

6-й командный чемпионат СЛШИ по русским шашкам по электронной переписке. Летающие шашки.

Текущая таблица на 27.10.21 г.

№	Участники	Зв	ИК.	1	2	3	4	5	6	7	8	9	10	11	12	13	14	15	16	17	18	19	20	21	22	23	24	+/-
1.	Лейес В.А.	гмс	2549	**Кинеш-ма** (7614)					11				11	11	11			11						12				+ 1
2.	Смышляев В.А.	мм	2544									. 0																- 1
3.	Лабышкин А.К.	мм	2521											11				11				11		21				+ 1
4.	Горшенин Ю.Б.	мм	2541				**Легион** (7604)						1 .	11	11			1 .					11	12				+ 1
5.	Гриневич В.	мм	2532								11	11	11	11	11			11				11	11	11		11		
6.	Фомичев С.И.	мм	2531	11							11	11	11	11	11	11		11			11	11	11	21		11		+ 1
7.	Кацтов С.Е.	гмс	2565							**СННИ** (7596)																		
8.	Овсянников М.А.	гмс	2518					11	11				11	11	11			11					1 .	11				
9.	Васильев И.Ф.	гмс	2513		2 .			11	11				11	11	11	1 .		21					11	11				+ 2
10.	Козадаев В.С.	гмс	2550	11			. 1	11	11		11	11	**КМФ** (7556)			11		11				11		11				
11.	Макаров В.И.	мм	2507	11		11	11	11	11		11	11				11		21					11	11		. 1		+ 1
12.	Фуфаев А.А.	мм	2499	11			11	11	11		11	11						11		. 1			11	11				
13.	Колос И.Б.	мм	2540						11			. 1	11	11		**Оптимис-ты** (7540)							11	11				
14.	Позняк В.В.	мм	2524																									
15.	Носалюк Ю.И.	мм	2476	11		11	. 1	11	11		11	10	11	10	11				11	11	11	11	01	11		11		- 3

ХРОНИКА ЗАОЧНЫХ СОРЕВНОВАНИЙ

№	Участники	Зв	ИК.	1	2	3	4	5	6	7	8	9	10	11	12	13	14	15	16	17	18	19	20	21	22	23	24	+/-
16.	Каубрис Ю.	мм	2514															11	**Inter** (7473)									
17.	Фролов О.Ю.	мм	2509												1 .			11						1 .				
18.	Жальгирис Р.	нм	2450						11									11					11					
19.	Щебенюк М.П.	мм	2522			11		11	11				11					11				**Альянс** (7459)						
20.	Шафеев Н.З.	гмс	2487				11	11	11		. 1	11		11	11	11		12			11							+ 1
21.	Миллер Р.	мф	2450	01		10	01	11	10		11	11	11	11	11	11		11		. 1						01		- 5
22.	Сугоняк Д.С.	кмс	2468																						**Триумф** (7271)			
23.	Страгис Ю.П.	кмс	2416					11	11					1 .				11						12				+ 1
24.	Гильфанов В.Х.	кмс	2387																									

Предыдущую публикацию см. в номере 9 (55), стр.6-7.

Недели через две после запрета мне играть в финале чемпионата города я вновь был вызван к начальнику кафедры физической подготовки (Здесь мне хочется напомнить, как я впервые пришёл в 1951 году к подполковнику Ткаченко с предложением организовать в училище шахматные и шашечные соревнования. Встречен я был такими словами: «Товарищ курсант! Вы не туда пришли! Тут морды бьют и железо поднимают. А Вы... Какие-то шахматы, шашки...».). Мне было приказано готовить шашистов к командному первенству ленинградского военного гарнизона. А самому – принять участие в первенствах гарнизона и ленинградского военного округа. «Товарищ подполковник, – сказал я, – а как же важность написания диплома и его защиты?»

– «Мичман Маламед! Вы что, забыли, что приказы не обсуждаются, а выполняются?! И учтите. Если в каком-нибудь соревновании не займёте первого места, служить поедете на Дальний Восток!».

Что делать? «Пришлось» всюду, шестой год подряд, становиться первыми…

Вот одна из партий этих турниров.

В.Маламед – В.Овчинников
«Перекрёсток»

1.cd4 de5 2.bc3 ed6 3.ef4 fe7 4.fe3 bc5 5.d:b6 a:c5 6.ab4 c:a3 7.ed4 cb6 8.ef2 ba7 9.fe3 bc5 10.d:b6 a:c5 11.ab2 dc7 12.cb4 cd4 13.e:c5 ed4 14.c:e3 a:c5 15.gh4 fe5 16.bc3 e:g3 17.h:f4 gf6 18.cd4 cb4

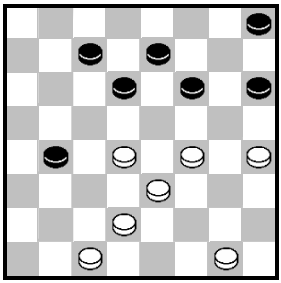

19.dc5 ba3 20.ed4 d:b4 21.de5 f:d4 22.cb2 a:g5 23.h:f6:f6x.

Самое «забавное» произошло позже. В училище пришло указание, кто на какой флот отправляется. Мне было предписано отбыть во Владивосток, в распоряжение Тихоокеанского флота. Когда я поинтересовался у подполковника Ткаченко, почему же я,

выиграв все указанные им соревнования, всё же еду на Дальний Восток, он рассмеялся. «Маламед, я же не обещал Вам, что, если Вы везде займёте первые места, то на Восток не поедете? Не обещал». Я был вынужден признать его правоту.

Лет этак через 15 я узнал ещё об одной причине своего направления на Тихоокеанский флот. Оказывается, о моём оставлении, после окончания училища, в Ленинграде просили ещё ленинградский спортивный клуб армии (СКА) и… моя тёща. Однако, мой отец, отслуживший на флоте 40 лет, сказал: «Мой сын поедет на Тихоокеанский флот. Только там, вдали от всяких знакомств и возможных поблажек, на боевом корабле, он станет настоящим морским офицером».

(Продолжение следует)

Игра В.Филиппова
(окончание)

(Предыдущую публикацию см. в № 8 (54), стр. 8-25).

ВАРИАНТ 4

(Вариант В.Вигмана)

1.ed4 hg5 2.gh4 de5 3.ab4 ba5 4.ba3 gh6 5.bc5 cb6 6.fe3 dc7 7.ef4! g:e3 (7…e:g3? 8.h:f4 g:e3 9.d:f4 cd6 10.ab4x) **8.d:d6 c:e5 9.ed2!.**

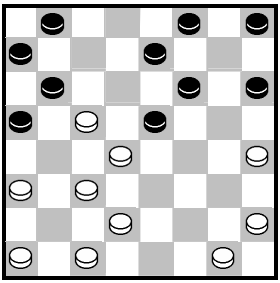

Довольно необычная идея. У чёрных 4 продолжения: 1) 9…ab4, 2) 9…fg7, 3) 9…hg7, 4) 9…hg5.

Продолжение 1: 9…ab4!

10.c:c7 b:b4 11.a:c5 e:e1 12.gf2 e:g3 13.h:f4 hg5! 14.f:h6 fe5 15.ab2 ef6! (15…hg7? 16.bc3 ef4 17.cd2 gf6 18.cd4x; 15…ef4? 16.hg5 ef6 17.g:e7 f:b4 18.hg7 h:f6 19.bc3 b:d2 20.c:e7x; 15…ed6? 16.c:e7 f:d6 17.hg5 ed4 18.cd2 ab6 19.gf6 ba5 20.hg7 ab4 21.gf8 dc3 *(21…ba3 22.fe3 a:c1 23.fg7 h:f6 24.eh6x)* 22.fa3 ce1 23.fe7 eh4 24.ed8 hg7 25.da5 gf6 26.ac3 fg5 27.ad6x) **16.cd2 ef4 17.bc3 fe5** (17…fg5 18.h:f6 fg3 19.cd6 *(19.cd4 gf2 20.de3 fe1 21.hg7 f:h6 22.fe7 hg5 23.ed8 ea5 24.d:h4 a:c7=)* 19…ab6 20.cb4 gh2 21.fe7 ba5 22.dc3 hg1 23.ed8 gh2=) **18.cb4** (18.hg5 fg3 19.gf6 e:g7 20.cd6 gf6 21.dc7 ab6 22.c:a5 gf2 23.ab6 fe1 24.bc7 fe5 25.cd8 fg7 26.h:f8 hg7 27.f:h6 ed4 28.c:e5 eh8=) **18…hg7 19.hg5** (19.ba5 fe7 20.h:d6 e:c7 21.ab6 c:a5 22.hg5 f:h6 23.cd6 ab4 24.de7 ab6 25.ed8 ba5 26,df6 hg5 27.f:h4 bc3 28.d:b4 a:c3, ничья) **19…fg3 20.gf6 gh2 21.f:h8 hg1 22.h:a1 g:b6** с ничейным эндшпилем.

*(Анализ **А.Савина**)*

Продолжение 2: 9…fg7?

Этот ход проигрывает форсированно.

10..gf2 bc7 (10…hg5? 11.cb4! e:g3 12.h:d6 b:d4 13.dg3 a:c3 14.gf2x; 10…ab4 11.c:c7 b:b4 12.a:c5 e:g3 13.h:f4 ab6 14.c:a7 ed6 15.ab8 fg5 16.h:f6 g:g3 17.b:h2x) **11.ab4! hg5 12.fg3 gf4** (12…gh6 13.gf4 e:g3 14.h:f4 g:e3 15.d:f4 cd6 16.cb2 hg7 17.ba3x; 12…ed6 13.c:e7 f:d8 14.h:f6 gh6 *(14…cd6 15.de3 gh6 16.ef4 e:g7 17.fg5 h:f4 18.g:c7x)* 15.fe7 d:f6 16.bc5 hg5 17.cd6x) **13.de3 f:d2 14.c:e3 fg5** (14…gh6 15.ef4 cd6 16.ab2 hg7 17.ba3x) **15.d:d8 b:b2**

16.a:c3 gf6 17.d:b6 a:a3 18.gf4 ab4 19.c:a5 ab2 20.f:h6x.

Продолжение 3: 9…hg7! 10.ab4!

(10.de3? hg5 11.gf2 *(11.hg3? ef4 12.g:e5 ed6 13.c:e7 f:b4 14.a:c5 gf4 15.cd2 ab4 16.c:a3 bc5 17.d:b6 a:c5x)* 11…gh6 12.fg3 *(12.cb2? ef4 13.fg3 f:d6 14.de5 d:f4 15.g:g7 ed6 16.h:f6 hg5 17.f:h4 f:h6 18.hg3 dc5 19.gf4 bc7 20.hg5 ab4x)* 12…gf4 13.e:g5 h:f4 14.ab4 fg7! (Этот ход к выигрышу указал А.Савин.).

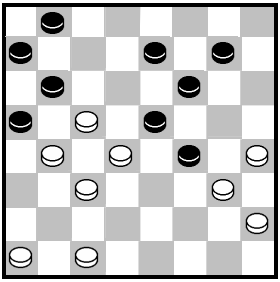

Но не 14…bc7? (ход В.Вигмана) из-за 15.cd2!, и выигрыша у чёрных нет: 15…fg7 16.ab2 cd6 17.hg5! f:h6 18.de3 ef4 19.g:c7 b:d8 20.ef4 fg5 (20…dc7 21.ba3 cb6 22.fe5 ed6 23.e:c7 b:d8 24.cd6 fg5 25.de5 gf6 26.e:g7 h:f8 27.hg3 fg7 28.bc5 gh4 29.gf4 gf6 30.fg5 hg3 31.g:e7 d:f6 32.dc7 gf2 33.cb8 fg1 34.cd6 ab4! 35.c:a5 gf2 36.dc7 fg3 37.ab4 gf2=) 21.ba3 g:e3 22.d:f2 ed6

[22…ef6 23.cd6 fg5 24.bc5 gf4 *(24…gh4 25.de7 d:f6 26.cd4! hg5 27.fe3 gh6 28.hg3 h:f2 29.e:g1 gf4 30.cd6 ab6 31.de5 f:d4 32.de7 dc3 33.ed8 cd2 34.dh4 bc5 35.he1 dc1 36.gf2 fg3 37.f:h4 ce3 38.ec3 ef4 39.hg5=)* 25.de7 d:f6 26.cd6 fe3 *(26…ab6 27.fe3 f:b4 28.a:a7 fe5 29.d:f4 ab4=)* 27.b:d4 ab6 28.de7 f:d8 29.ab4 gf6 30.bc5 fe5 31.c:a7 ab4=]

23.c:e7 d:f6 24.fe3 fe5 25.hg3 (25.bc5 /*25.ef4? e:g3 26.h:f4 ab6!x*/ 25…hg5 26.hg3 gh6 27.ed4 ab4 28.d:h4 b:d2 29.cd6 de1 30.de7 ec3 31.gf4 ab6 32.ed8 ba5 33.de7 cd4=) 25…gf6 26.gh4 hg5 27.bc5 ab4 (27…ef4 28.ed4 fg3 29.h:f2 gf4 30.ab4 fe3 31.fg3 ab6=) 28.c:a5 ed4=.

15.cb2? bc7 16.ba3 fe3 17.d:f2 b:b2x.

15.ab2 *(15.cd2 gh6 16.hg5 f:f2 17.d:d8 b:b2 18.a:c3 fg1x)* 15…fe3 16.d:f2 b:d4 17.bc5 d:b6 18.fe3 ed6!x.

10…hg5 11.ab2 gh6

(11…ed6? 12.c:e7 f:d6 13.dc5 b:d4 14.ba3 d:b2 15.dc3 b:d4 16.gf2 a:c3 17.cd2 c:g3 18.h:e3 bc7 19.ab4 cb6 20.ed2 ed4 21.dc1 ba5 /*21…fe5 22.hg5 ba5 23.bc5 d:b6 24.cb2x*/ 22.bc5 d:b6 23.cb2 bc5 24.b:g7 ab4 25.hg5 ba3 26.gh6 ab6 27.gf6 ba5 28.hg7 ab4 29.gh8x)

12.gf2 ed6

(12…gf4 13.fg3 hg5 14.ba3 /*14.de3? f:d2 15,c:e3 gf4 16.e:g5 ef4x*/ 14…bc7 15.de3 f:d2 16.c:e3 ed6 17.c:e7 f:d8 18.h:f6 e:g7 19.gf4 cd6 20.de5 de7 21.e:c7 b:d8 22.bc5 ed6 23.c:e7 f:d6=)

13.c:e7 f:d6 (13…f:d8 14.d:f6 g:e7 15.hg5 h:f4 16.bc5 b:d4 17.c:g3 с равной игрой) **14.dc5**

b:d4 15.de3 ef4 16.e:e7 (16.c:c7 /*16.c:g7? a:a1 17.h:f6 f:d2 18.c:e3 h:f8x*/ 16…f:d2 17.c:e3 b:d6 18.bc3 ab6 19.ed4 gf4 *(19…bc5 20.d:b6 a:c7 21.fe3 cb6 22.ed4 ba5 23.dc5 de5 24.cd6 e:c7 25.bc5 gf4 26.cb6 cd6 27.ba7 dc5 28.ab8 cb4 29.b:g3 b:d2 30.ge1 dc1 31.ec3=)* 20.fg3 fe3 21.d:f2 bc5 22.fe3 c:a3 23.ef4 fe5 24.hg5 dc5 25.f:b4 a:c5 26.gf6 cb4 27.cd4=) **16…f:d8 17.h:f6 de7 18.f:d8 bc7 19.d:b6 a:a3 20.fg3 fe3 21.gf4 e:g5 22.hg3 gh4 23.gf4 hg5 24.f:h6 hg3,** ничья.

*(Анализ **А.Савина**)*

Продолжение 4: 9...hg5!

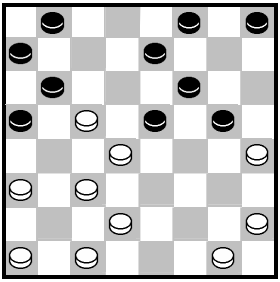

10.cd6! e:e3 11.d:h6!

[11.d:d6 gf4 12.gf2 fg7 13.fg3 {13.cd2 fg5 14.h:f6 g:c7 15.cd4 */15.fg3? bc5 16.g:e5 hg717.ab2 ab4 18.ca5 c:b6 19.ac7 b:f4 20.bc3 gf6 21.cb4 cd4 22.dc3 d:b2 23.a:c1 fe3 24.hg3 ab6x; 15.fe3 cd6 16.e:g5 de5 17.de3 ef4 18.ed4 f:h6 19.ab4 hg5 20.hg3 hg7 21.bc5 ab4 22.c:a3 bc5 23.d:b6 a:c5=/*

15…cd6 16.de5 fe3 17.d:f4 hg7 18.e:c7 b:d6 19.fg5 bc5 20.ab2 */20.gh6 ab6 21.h:f8 de5 22.f:b4 a:c3 23.ab4 c:a5 24.fe3=/* 20...ab4 21.gh6 gf6 22.fe3 de5 23.ef4 e:g3 24.h:f4 ab6 25.fg5 f:h4 26.hg7=}

13…fe3

{Если 13…fe5, то 14.ab4 e:c7 15.g:e5 gf6 16.e:g7 h:f6 17.hg3 bc5 17.b:d6 c:e5 18.cd2 ab6 19.ab2 *(19.de3 bc5 20.gf4 e:g3 21.h:f2 cb4 22.cd4 ba3 23.de5 f:d4 24.e:c5 ab4=)* 19…bc5 20.ba3 cd4 21.de3 d:f2 22.g:e1 bc7 23.ef2 cd6 24.fe3 dc5 25.ef4 e:g3 26.h:f2=.} 14.cb2 bc5 15.d:b4 ab6 16.bc5 b:d4 17.c:e5 f:d4 18.hg5 bc7 19.bc3 (19.gh6? cb6 20.h:f8 bc5 21.f:b4 a:c3x) 19...d:b2 20.a:c3 (20.a:c1? gh6 21.gf6 cd6 22.ab2 ab4x) 20…gh6 21.gf6 cd6 22.ab4 ed2 23.c:e1 a:c3 24.gf4 cb2 25.fe5 d:f4 26.fe7=]

11…bc5!

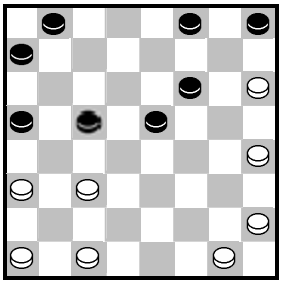

[Хуже 11…hg7 (рекомендация В.Вигмана) из-за 12.ab4 bc7 13.cb2 _и у чёрных трудная ничья: 13…ed4! (Но не 13...cd6?, как предлагает В.Вигман) 14.hg3 bc5 15.ba3 ab6 *(15…cd4 16.hg5x)* 16.gf4 e:g3 17.h:f2 fe5 18.fe3 gf6 19.gh2x) _14.c:e5 f:d4 15.bc5 gf6! 16.c:e3 ab4 17.hg3 cd6 18.gf4

(18.ef4 dc5 19.fg5 fe7 20.gf4 ed6 21.g:e7 d:f8 22.hg5 ba5 23.gf2 ba3 24.bc3 ab2 25.gf6 b:d4 26.hg7 *(26.ab2 ab4 27.ba3 bc3 28.fe5 ab6 29.fg3 de3 30.ed6 c:g5 31.h:b4 ba5 32.bc5 ab4=; 26.fe7 f:d6 27.hg7 dc3 28.gf8 ab4 29.f:h6 cd4 30.hg7 ab6 31.gh8 ba3 32.hg7 ab2 33.gh6 de5 34.f:d6 bc1 35.de7 cd2 36.ed8 de1 37.da5 eh4=)* 26…f:h6 27.fe7 cb4 28.ed8 dc3 29.fe3 ba3 30.fe5 ab2 31.ef4 ab4 32.d:h4 ba3 33.he7 bc1 34.e5-f6 c:g5 35.f:h4 ab2=)

18…ba3 19.bc3 fe5 20.gh2 e:g3 21.h:f4 ab2 22.cb4_(22.cd4 bc1 23.de5 *(23.fg5 c:f4 24.g:e3 bc5 25.d:b6 a:c5 26.ab2 cb4 27.hg5 ba3 28.bc3 de5 29.ed4 ab2=)* 23…c:a3 24.e:a5 ad6 25.fg5 *(25.hg5 d:h2 26.gf6 hg1 27.ef4 gh2 28.fg5 h:b8=)* 25…de5 26.ef4 eh2 27.gf6 h:b8 28.ab6 a:c5 29.fg7 cd4=) 22… bc1 23.ed4 c:g5 24.h:f6 ba5 25.bc5 d:b4 26.fg7 ba3 27.gh8 ab4 28.de5 bc3=]

12.cb2 ef4 (12…ab6 13.hg5 f:h4 14.cb4 a:c3 15.b:f6 ba5 16.gf2 bc7 17.hg3 cd4 18.gf4 cd6 19.fe7 *(19.ab2 dc5 20.bc3 d:b2 21.a:c1 ab4 22.fe5 bc3 23.hg7 f:h6 24.fe7 hg7 25.ed8 cb2 26.c:a3 cd4 27.e:c3 gf6 28.d:g5 h:f4=)* 19…dc3 20.e:c5 cd2 21.cd6 de1 22.fe3 ab4 23.a:c5 ea5 24.ab2 ad8 25.ed4 *(25.bc3 hg7 26.cd4 hg3! 27.f:h2 gf6 28.hg7 f:h8 29.hg3 fg7 30.gf4 gf6 31.de7 dc7 32.e:g5 c:g3 33.gh6 gc7=)* 25…hg7 26.cb6 *(26.ba3 da5 27.de5 ad8 28.cb6 d:a5 29.de7 f:d6 30.h:c5 ad2=)* 26…d:a5 27.de7 *(27.fg5 h:f6 28.de5 f:d4 29.de7 f:d6 30.h:g1=)* 27…f:d6 28.h:c5 ac3=)

13.gf2 hg7

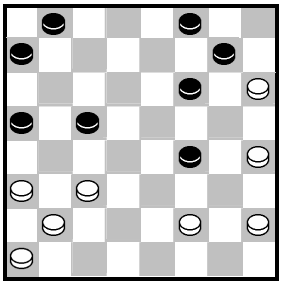

14.fg3 (14.cb4 a:c3 15.b:b6 a:c5 16.ab2 bc7 17.bc3 cb6 18.cb4 cd4 19.fg3 de3 20.g:e5 f:d4 21.bc5 gf6 22.c:a7 ef2 23.ab8 dc3=) **14…cb4! 15.g:e5 b:d2 16.hg5** (16.ed6 ab4 17.a:c5 de1 18.hg5 *(18.hg3 fe5 19.d:f4 gf6 20.fg5 e:a5 21.g:e7 f:b4=)* 18…f:h4 19.de7 f:b4 20.ha3=) **16…f:d4 17.bc3 d:b4 18.a:e3 bc7 19.hg3 ab6 20.ab2** (20.gf4 cd6 21.ed4 ab4 *(21…bc5? 22.d:b6 a:c7 23.ab2 cb6 24.bc3 ba5 25.fe5 d:f4 26.g:e3 gf6 27.ed4x)* 22.de5 bc5 23.e:c7 gf6 24.g:e7 f:b8 25.hg7 ba3 26.fg5 cd4=) **20…ab4 21.ed4 ba3 22.bc3 ba5 23.de5** (23.gf4 ab4 24.c:a5 ab2 25.dc5 ba1 26.cb6 cd6 27.ba7 dc5 28.ab6 ad4 29.ab8 c:a7 30.bd6 de5 31.dc5 e:g3 32.ce7 f:d6 33.h:c5, ничья) **23…cd6 24.e:c7 gf6 25.g:e7 f:b8 26.hg7 ab4 27.c:a5 ab2,** ничья.

*(Анализ **А.Савина**.)*

ВАРИАНТ 5

(А.Савин. «Анализ одного варианта»)

1.ed4 hg5 2.gh4 de5 3.ab4 ba5 4.ba3 gh6 5.fe3 cd6 6.ef2?.

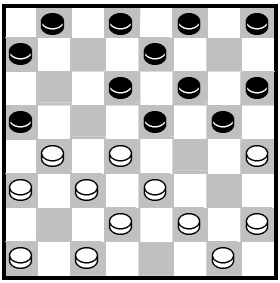

Этот ход проигрывает. К анализу этого хода вернёмся позднее.

6...dc7?, продолжая симметричное построение, **7.fg3 cb6 8.gf4 e:g3 9.h:f2 dc5 10.b:d6 e:c5 11.fg3.**

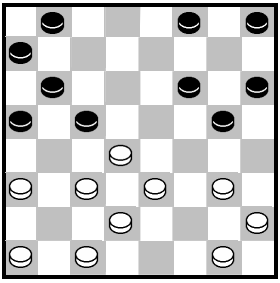

В создавшейся позиции рассмотрим два варианта игры: 1) 11…fe7 и 2) 11…bc7. Сразу отметим, что отпадает ход 11…gh4? из-за 12.ab2 h:f2 13.ab4 c:a3 14.dc5 b:d4 15.c:g7 h:f6 16.dc3 f:d4 17.c:g7x.

Вариант 1. 11…fe7

12.gf4!. Остальные ходы проигрывают:

A) 12.ed4? c:e3 13.gh4 ed6 14.hg3 bc7 15.gh2 bc5 16.fe5 *(16.cb2 e:c1 17.cb4 g:e3 18.gf4 e:g5 19.hg3 a:c3 20.b:d8 de5x)* 16…d:f4 17.g:g7 h:f6 18.d:f4 g:e3 19.cd4 ef2 20.d:g5 h:f4x;

B) 12.gh4? gf4 13.e:g5 h:f4 14.ab2 c:e3 15.ab4 ed6 16.bc5 (другого не видно) 16…b:d4 *(16…d:b4 17.cd4 e:c5 18.dc3 b:d2 19.c:e7=)* 17.c:g7 *(17.c:g3 ab6 18.d:f4 de5 19.f:d6 bc5x)* 17…h:f6 18.hg3 f:h2 19.d:f4 ab6 20.bc3 bc5 21.fg5 bc7 22.g:e7 d:f8 23.hg5 fe7 24.gh6 ef6 25.cd2 ab4 26.c:a5 cd4 с выигрышем;

C) 12.gf2? gh4 13.gf4 fg5 14.ab2 *(14.fe5 ab4 15.c:c7 b:f4 16.d:b6 a:c5 17.ab4 /лучшее/ 17…c:a3 18.ab2 hg7 19.bc3 gf6 20.cd4 hg3! 21.f:h4 ed6x)* 14…bc7 15.fe5 ed6 16.ef6 g:e7 17.fg3 h:f2 18.e:g1 c:e3 19.d:f4 ef6 с выигрышем, сохраняя лишнюю шашку.

12…gh4 (12…ed6? 13.gf2 hg7 14.ab2 bc7 15.hg3 gh4 16.ab4 c:a3 17.de5 f:d4 18.e:e7 gf6 */18…bc5 19.fe3x/* 19.e:g5 h:f6 20.fe3 cd6 21.gh4 bc5 22.fg5 h:f4 23.e:e7 d:f8 24.cd4 c:e3 25.d:f4 с выигранной позицией у белых.).

13.fe5

[13.fg5 h:f4 14.e:g5 c:e3 15.d:f4 hg3 16.gh6 g:e5 17.gf2 *(17.hg7? ed4 18.c:e5 f:d4 19.gf8 bc5 20.f:b4 a:c3x)* 17…bc5.

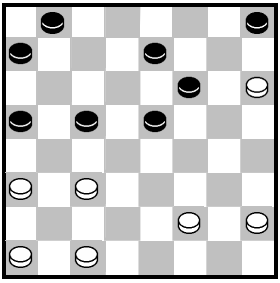

Белые пожертвовали шашку, теперь у них стоит угроза шашкой h6 идти в дамки. Но какой избрать план? Ведь белым надо защищаться... Сразу идти в дамки?

1) 18.hg7 ed4 19.c:e5 f:d4 20.ab4!c:a3 21.gf8 ef6 22.fg7 fe5 23.gh6 ab6 24.hg5 bc5 25.gh4 hg7 26.hf6 gh6 27.fh8 ba7 28.ab2 ab4 29.fe3 d:f2 30.h:a5 fg1 31.bc3 ge3 32.cd4 eg5 33.d:b6 a:c5 34.ac3 с ничейным эндшпилем.

2) 18.hg3 bc7 19.fe3 cd6

[19…cb6 20.ef4 ed6 21.gh4 e:g3 22.h:f2 de5 23.fg3 cd4 *(23…cb4 24.a:c5 b:b2 25.a:c3 ab6 26.gh4 bc5 27.hg7 cd4 28.gf8 d:b2 29.c:a3 ed4 30.fh6 fe5 31.h6-g5 dc3 32.ge3 ed4 33.e:c5 cd2=)* 24.cd2 d:b2 25.a:c3 *(25.a:c1? fg5 26.h:d6 bc5 27.d:b4 a:h4x)* 25…bc5 *(25…hg7 26.h:f8 ed4 27.c:g7 bc5 28.f:b4 a:h4=)* 26.de3 ab4 c:a5 27.ed4 ef4 28.fg5 fe5 29.d:f6 hf4 30.hf4 hg7 31.ab6 cd4 32.bc7 ab6 33.c:a5 dc3 34.ab6 cd2=]

20.ef4

(20.hg7? cd4 21.e:c5 d:d2 22.c:e3 ab4 23.a:c5 ed6 24.c:g5 h:d4x)

20…cd4 21.cb2 fg5 22.ab4 g:e3 23.gf4 e:g5 24.h:f4 e:g3 25.c:c7 a:c3 26.b:d4 gf2=.

3) 18.cb2? ab6 19.fg3 bc7! 20.gh4 ef4 21.cd4 {21.hg7 fe3 22.g:e5 ed6 23.ef6 *[23.cb4 a:c3 24.b:f2 d:f4 25.fg3 fe3 26.gf4 (26.hg5 ed2 27.gh6 de1 28.gh4 ba5 29.hg3 cd6 30.gf4 de5 31.f:b4 a:c3x) 26…e:g5 27.h:f6 cd6 28.ab2 de5 29.f:d4 c:e3 30.hg3 ba5 31.bc3 hg7x]* 23…ef2 24.hg5 fg1 25.gh6 gf2 26.hg7 de5 27.f:d4 h:f6 28.de5 f:d4 29.c:e5 cd6 30.e:c7 b:d8x} 21…c:e3 22.ab4 a:c3 23.b:f2 cd6 24.ab2 dc5 25.fg3 fe3 26.bc3 ed6 27.cd4 cb4 28.d:f2 ba3 29.gf4 (29.hg7 fg5 30.h:f6 de5 31.f:d4 h:f6x) 29…ab2 30.fe3 bc5 31.hg7 de5 32.f:b4 bc1 33.g:e5 c:a3x.

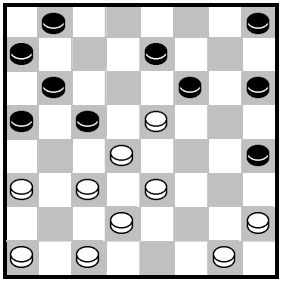

В позиции после хода **13.fe5** рассмотрим две возможности: 1) 13…hg5 и 2) 13…bc7.

13…ed6 14.e:c7 b:d8 15.d:b6 a:c7 16.ab4 ab6 17.ab2 fg5 18.ef4 g:e3 19.d:f4 cd6 20.fe5 d:f4 21.bc5 b:d4 22.c:g3 h:f2 23.g:e3= .

Возможность 1: 13…hg5

14.e:g7 h:f6 15.ab2 ed6

{15…gf4 16.e:g5 c:e3 17.d:f4 hg3 18.gh6 *(18.fe5 f:d4 19.h:f4 bc7 20.c:e5 ab4 21.a:c5 b:h4 22.fe5 ab6 23.gf2 ba5 24.bc3 cb6 25.cb2 ed6 26.e:c7 b:d8=)* 18…g:e5 19.hg3 bc5 20.gf2 bc7 21.fe3 cd4 [21…cd6 (*21…cb6? 22.ab4 c:a3 23.cd2 a:c1 24.ef4 c:g5 25.h:f8x*) 22.cd2 fg5 23.h:f4 ef6 24.gh4 e:g3 25.h:f2 de5 26,fg3 fg5 27.gh4 cd4 28.h:f6 d:f2 29.f:d4 fg1 30.de3 (30.de5 gd4 31.ab4 d:f6 32.bc5 fh4 33.cd6 ab6 34.de3 hg5 35.ed4 bc5 36.d:b4 gf4 37.bc5 fg3 38.ba3 gf4 39.ab4 fg3 40.cb6 a:c7 41.bc5 gf2 42.de5 f:a7 43.ef6=) 30…gh2 31.ab4 hd6 32.ba3 db8 (32…df8 33.ef4 ab6 34.fg5 fe7 35.gh6 ef8 36.de5 bc5 37.b:d6 f:e1 38.ef6 ef2=) 33.bc5 bg3 34.cd6 g:c7 35.de5 c:b4 26.a:c5 ab6=] 22.e:c5 cb6 23.gf4 e:g3 24.cd2 b:d4 25.c:g7 gh2 26.gh8 hg1 27.hc3 ab6 28.hg7 ef6 29.g:e5 gf2 30.ef6 fh4 31.fg7 bc5 32.gh8 he7=}

16.ef4

[16.hg3 h:f2 17.ab4 c:a3 18.dc5 d:b4 19.gh2 fd4 20.c:g7 gf4 21.gh8 *(21.gf8? bc3x)* 21…bc5 22.bc3 bc7 23.hf6 cd6 24.fh4 de5 *(24…fe3 25.d:f4 b:d2 26.c:e3 de5 27.f:b4 a:c3=)* 25.h4-g3 ed4 *(25…cd4? 26.ge1 d:b2 27.de3 f:d2 28.e:a1 ef4 29.af6 ab6 30.fg7x)* 26.c:e5 f:d6 27.g:c7 cd4 28.cg3 dc3 29.ge1 cb2 30.dc3 b:d4 31.eh4 bc3 32.hf6 ab6 33.hg3 bc5 34.gf4 ab4 35.fh8 de3 36.f:d2 c:e1 37.cd2 e:c3 38.h:a1 bc3 39.a:a7 ab2=]

16…g:e3 17.d:f2 de5

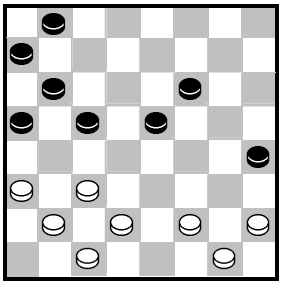

18.de3 (проигрывает ход 19.hg3? из-за 19...fg5 20.de3 cd4 21.e:c5 b:d4 22.cd2 bc7 23.ab4 gf4X)

[18.fe3 cd4 *(18…cb4 19.a:c5 b:f2 20.g:e3 ab6 21.ba3 bc7 22.ef4 e:g3 23.h:f4 cd6 24.cd4 de5 25.f:d6 bc5 26.d:b6 a:e5 27.ab4=)* 19.e:c5 b:d4 20.de3 d:f2 21.g:e3 fg5 *(21…ab6 22.ef4 e:g3 23.h:f4 bc5 24.fe5 f:d4 25.c:e5=)* 22.ab4 bc7 23.ba3 gf4 24.e:g5 h:f6 25.hg3 ab6 26.cd2 ed4 27.c:g7 a:h4, ничья]

18…bc7 19.cd2!. Единственный ход. Проигрывает 19.ed4? c:e3 20.f:d4 из-за 20...cd6 21.cd2 *(21.gf2 bc5 22.d:b6 a:c5 23.cd2 ef4 24.fe3 fg3 25.h:f4 fe5x)* 21…bc5 22.d:b6 a:c5 23.de3 fg5 24.gf2 gf4 25.e:g5 h:f6 26.fe3 fg5 27.hg3 gh4 28.ef4 h:f2 29.fg5 ef4 30.g:g1 de5 31.gf2 ef4x.

19…cd6 20.hg3 fg5 21.gh2 gf4 22.e:g5 h:f6 23.fe3 *(23.de3? fg5 24.gh4 ef4 25.h:f6 f:b4 26.fg7 bc3 27.b:d4 c:g1x)* **23…cd4 24.e:g5 ed4 25.c:e5 ab4 26.a:c5 b:f2 27.hg3 f:h4 28.de3,** ничья.

Возможность 2: 13...bc7 14.e:g7 h:f8

[14...h:f6 15.gf2 cd6 *(15…ed6 16.fg3 h:f2 17.e:g1 c:e3 18.d:f4 fg5 /18…dc5 19.cb2 cd6 20.fg3 fg5 21.gh4 g:e3 22.cb4 a:c3 23.b:f2 de5 24.fg3 cd4 25.ab2 bc5 26.gh2 hg5 27.h:f6 e:g7 28.gf4 ab6 29.bc3 d:b2 30.a:c1 cd4 31.fg5 bc5 32.gh6 gf6 33.hg3 cb4 34.gf4 bc3 35.fg5 f:h4 36.hg7=/ 19.cb2 g:e3 20.cb4 a:c3 21.b:f2 de5 22.hg3 hg5 /22…bc5 23.ab2 cb6 24.bc3 cd4 25.gh4 d:b2 26.a:c1 bc5 27.fg3 ed4 28.cd2 cb4 29.de3 d:f2 30.g:e3 bc3 31.gf4 cb2 32.fe5 ba1 33.ed6 ab6 34.de7 af6 35.e:g5 h:d2 36.hg5=/ 23.fe3 ed4 24.e:c5 b:d4 25.ab2 ab6 26.bc3 d:b2 27.a:c1 bc5 28.cb2 /28.gf2? gh4 29.cb2 cd6 30.gf4 cd4 31.ba3 dc5 32.fg3 h:f2 33.fg5 fg1 34.ab4 c:a3 35.gf6 ab2x; 28.cd2? cd4 29.gf2 cd6 30.de3 dc3 31.gh4 cb2 32.h:f6 ba1x/ 28…cd4 29.gf2 cd6 30.gh4 gf4 31.fg3 f:h2 32.hg5=)* 16.ab2 fg5 17.hg3 ab4 18.c:e5 gf4 19.d:b6 a:c5 20.e:g5 h:h2 21.fe3 hg1 22.ed6 g:a1 23.d:f8 hg3 24.f:b4 gh2, ничья]

15.gf2 cd6 16.hg3 fg7 17.gf4 gh6 18.cb2 hg7 (18…ef6 19.de5 f:d4 20.c:c7 b:d8 21.dc3 hg7 22.cb4 a:c3 23.b:b6 a:c5 24.ab2 gf6 25.bc3 dc7 26.cd4 cd6 27.d:b6 fe5 28.fg3 h:d4 29.ba7 e:g3 30.ab8=) **19.de5 gf6** (19…ef6 20.e:c7 b:d8 21.fg5 h:f4 22.e:e7 d:f6 23.de3 fg5 24.cb4 a:c3 25.b:b6 a:c5 26.ab2 gh6 27.bc3 gf4 28.e:g5 h:f4 29.cb4 cd4 30.ba5=) **20.e:g7 h:f8 21.cd4**

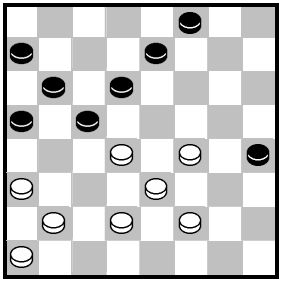

21...ef6 (21…fg7 22.de5 ef6 23.e:c7 b:d8 24.dc3 gh6 25.fe5 f:d4 26.c:e5 hg5 27.bc3 ab6 28.ab2 dc7 29.cd4 cd6 30.e:c7 b:d8 31.d:b6 a:c7 32.bc3 gf4=) **22.bc3 fg7 23.ab2 gh6 24.de5 f:d4 25.c:c7 b:d8 26.bc3 de7 27.fe5 ef6 28.e:g7 h:f8 29.cd4** (29.ef4 fe7 30.fe3 ef6 31.cd4 ab4 32.d:b6 a:c5 33.dc3 b:d2 34.e:c1 cd4 35.ab4 de3 36.f:d2 hg3=) **29…fg7 30.d:b6 a:c7** (30…a:c5? 31.dc3 gf6 32.ef4 ab4 33.c:a5 cd4 34.ab4x) **31.ed4 cd6 32.dc5 d:b4 33.a:c5 gf6 34.cd6 ab6 35.dc3 bc5 36.d:b4 fg5** с ничьей.

Вариант 2. 11…bc7

Рассмотрим две возможности белых: 1) 12.gh4 и 2) 12.gf4.

Возможность 1: 12.gh4 12…cd6 13.hg3

У чёрных два продолжения: 1) 13…fe5 и 2) 13…de5.

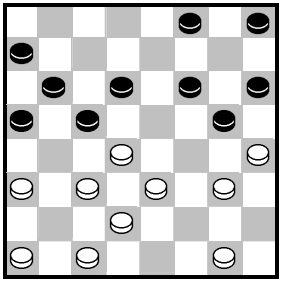

Продолжение 1: 13…fe5 14.d:f6 g:e7 15.ab4

[15.cb4 a:e1 16.ed4 c:e3 17.gf4 e:g5 18.h:a5 eh4 19.gf2 h:e1 20.cd2 e:c3 21.a:d2 de5 22.de1 *(22.da5 ef4 23.a3-b4 fg3 24.bc5 hg5 25.cd6 gf2=)* 22…ef4 23.ab2 hg5 24.ef2 gh4 25.ab4 fg3 26.fg1 gh2 27.bc3 fe7 28.bc5 ef6 29.cd6 hg3=]

15…c:e3 16.cb2 a:c1 17.ef4 c:g5 18.h:d8 dc5 19.gf4 cb4 20.cd4 bc5 (20…ba3 21.de5 bc5 22.ed6 c:e7 23.d:h4 ab6 24.hf2 ab4 25.f:a7 bc3 26.ae3 ab2 27.ec1 hg7 28.c:a3 cd2=) **21.d:b6 a:c5 22.ab2 hg7 23.dg5 cd4 24.ba3 bc3 25.gd8 gf6 26.d:h4 cd2 27.hf6 de3 28.fa1 e:g5 29.ab4 a:c3 30.a:h4,** ничья.

Продолжение 2: 13…de5 14.gf4 (14.gh2 ab4 15.c:c7 e:e1 16.cd8 fe7 17.da5 cd4 18.e:c5 ed6 19.c:e7 f:d8 20.h:f6 e:e7 с равным эндшпилем; 14.ef4 c:e3 15.f:d6 fg7 16.d:f4 g:e3 17.cb2 fg5 18.h:f6 g:c7 19.cb4 a:c3 20.b:f2 с ничьей) **14…e:g3 15.h:f2 gh4 16.gh2 fe7**

[16…fg5 17.fg3 h:f2 18.e:g1 c:e3 19.d:f4 g:e3 20.cb2 hg5 21.cb4 a:c3 22.b:f2 gf4 (22…bc5 23.hg3 ab6 24.fe3 gh4 25.ef4 /*25.gf4 hg7 26.fe5 hg3 27.gh2 fe7 28.h:f4 ef6 29.ed6 c:e7 30.ed4 ed6=*/ 25…h:f2 26.g:e3 hg7 27.ab2 ba5 28.bc3 gf6 29.cd4 fg7 30.d:b6 a:c7 31.ed4 cb6 32.ab4 gh6=) 23.ab4 ba5 24.bc5 hg7 25.hg3 f:h2 26.fe3 gf6 27.ef4 fe7 28.ab2 ab4 29.c:a3 ab6 30.ab4 ed6 31.ba5 bc5 32.ba3 *(32.bc3 fe5 33.fg5 cb4=)* 32…fe5 33.fg5 ef4 34.g:e3 de5=]

17.ab2 fg5 18.hg3 hg7 19.gf4 ed6 20.de5 gf6 21.e:c7 *(21.e:g7? h:f8 22.f:h6 fg7 23.h:f8 de5 24.f:b4 ed4x)* **21…b:d8 22.fe5 f:d4 23.c:e5 de7 24.ef6** (24.bc3? ef6 25.e:g7 h:f8 26.cd4 gf4 27.d:b6 a:c5 28.e:g5 h:f6 29.dc3 *(29.fe3 fe5 30.dc3 fg7 31.ab4 c:a3 32.ed4 gf6 33.dc5 fg5x)* 29…fe5 30.fg3 *(30.ab4 c:a3 31.fg3 fe7 32.cd2 ed4 33.c:e5 ab2x)* 30…cd4 31.cd2 d:b2 32.a:c1 ed4 33.cb2 ab4 34.gh4 ba3x) **24…ed6 25.dc3 g:e7 26.fg3 h:d4 27.c:c7 ed6 28.c:e5 hg5 29.bc3 ab6 30.cb2 gh4** (30…cd4 ab4 31.d:f6 bc5 32.b:d4 c:g7=) **31.ef6 с ничьей.**

Возможность 2: 12.gf4

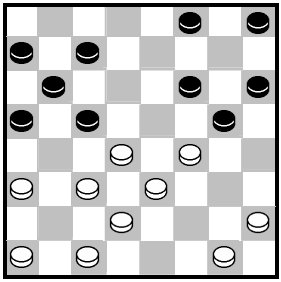

12...cd6 13.gf2 fe7 14.ab2 (14.fe5 d:f4 15.fg3 hg7 16.g:e5 ab4 17.c:c7 ed6 18.d:b6 f:f2 19.c:e5 a:c5 20.hg3 f:h4 21.ab4 c:a3 22.ed6 hg3=) **14…hg7 15.de5 f:d4 16.c:c7 b:d8 17.fe5** (17.bc3? cd4 18.c:e5 ab4 19.a:c5 ed6 20.c:e7 d:d4 21.e:c5 g:g1 22.cd6 ab6x) **17…gh4** (17…ef6 18.dc3 f:d4 19.c:e5 de7 20.bc3 ef6 21.cb2 f:d4 22.c:e5 ab4 23.ed6 c:e7 24.a:c5 gf4 25.e:g5 h:f4

26.ba3 gf6 27.ab4 fe5 28.ba5 ef6 29.ab6 fg5 30.bc7 ed4 31.c:e3 f:d2=) **18.dc3 dc7 19.cd4 ab6 20.bc3** (20.hg3 hg5 21.bc3 /*21.gf4? ef6 22.f:b4 a:a1 23.e:g7 a:h8x*/ 21…gf6 /*21…gf4 22.e:g5 h:f6 23.fe3 gh6 24.e:g7 h:f8 25.de5 cd6 26.e:c7 b:d8=*/ 22.e:g7 ef6 23.g:e5 gf4 24.e:g5 c:g1 25.gf6 h:f2 26.fg7 cd6 /*26…bc5 27.cb4 a:c3 28.cb2 c:a1 29.gh8 a:f6 30.h:d8=*/ 27.e:c7 b:d8 28.cb4 a:c3 29.gh8=) **20…ab4 21.c:a5 ed6 22.ef6 g:c3 23.cd2 c:g3 24.h:f4 hg3 25.f:h2 hg5 26.hg3 de5** с ничьей.

Теперь вернёмся к начальной позиции после хода **6.ef2?.**

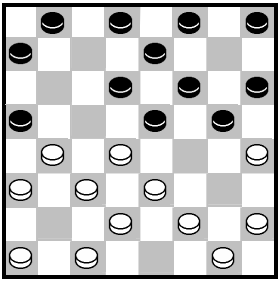

Ход проигрывает из-за **6…bc7! 7.fg3** (7.bc5? d:b4 8.a:c5 cb6! 9.fg3 gf4 10.e:g5 h:f4 11.ab2 fg7 12.gf2 gh6x) **7…fg7! 8.gf4 e:g3 9.h:f4** {9.h:f2 de5 10.fg3 gf4 11.e:g5 f:f2 12.g:e3 cb6 13.d:f6 g:e5 14.hg3 *[14.ef4 e:g3 15.h:f4 hg7 16.ab2 ef6 17.bc5 (17.de3 fg5 18.fe5 ef6 19.e:g7 h:f8x, а если 14.ed4 ef4 15.de3 f:d2 16.c:e3 ed6 17.ef4 bc5 18.d:b6 a:c5 19.hg3 hg7 20.gh4 gf6x) 17…b:d4 18.c:e5 f:d4 19.dc3 de3 20.f:d2 hg5x]* 14…dc7 15.ed4 ef6 16.de3 cd6 17.ef4 bc5 18.d:b6 a:c5 19.gh4 e:g3 20.h:f2 fe5x} **9…fe5 10.d:f6 g:g3 11.h:f2 de5 12.ed4 gh4 13.d:f6 e:g5 14.bc5** (14.fe3 hg7 15.ed4 de7 16.de3 gf4 17.e:g5 h:f4 18.gf2 ef6 19.dc5 fe3 20.f:d4 hg3x. И.Дробов – О.Саунин, заочные соревнования 2007 г.).

После форсированной игры возникла позиция, где чёрные начинают и выигрывают, как это убедительно доказал **С.Кацтов** (г.Самара). Вот его анализ.

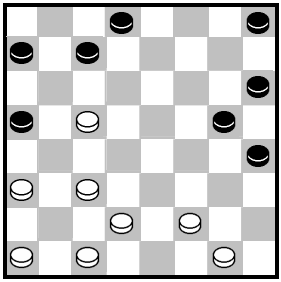

14…hg7!. У белых много продолжений, но ни одно не спасает.

Продолжение 1:

15.ab4 gf6! 16.ab2 (16.fe3 de7 17.ef4 g:e3 18.d:f4 fg5 19.fe5 ef6 20.e:g7 h:f8 21.cd4. Другие ходы не лучше. 21…a:e5 22.cd6 cb6 23.d:h6 hg3 24.ab2 bc5 25.bc3 ab6 26.cb2 ba5 27.ba3 gh2x; 16.de3 de7 17.ab2 gf4 18.e:g5 h:f4 19.ba3 *(19.gh2 cb6x)* 19…fe3 20.f:d4 hg3 21.cd2 cd6 22.gh2 gf2 23.de3 fg1 24.hg3 gh2 25.gh4 hg1 26.ef4 gf2 27.fg5 de5 28.gh6 ef4 29.hg5 f:h4 30.hg7 ed6x) **16…gf4 17.ba3**

(17.de3 f:d2 18.c:e3 hg3 19.f:h4 cd6 20.c:g5 h:d2 21.c:e1 a:a1x) **17…cb6 18.cd6 bc5 19.dc7 d:b6 20.b:d6 fg3 21.fe3 gh2 22.ed4 hg3 23.de3 gf2 24.ef4 fg5 25.g:e3 hg1 26.de7** (26.fe5 gh2 27.cd2 gf4x) **26…bc5 27.d:b6 g:f8 28.bc7 g:e3 29.cd8 fg7 30.cb2 ef2x.**

Продолжение 2:

15.ab2 gf4 16.cd4 cb6! 17.bc3 fg3 18.fe3 (18.cd6 g:e1 19.dc7 ab4! 20.a:c5 hg5 21.c:a5 gf4 22.cb6 /*22.cd6 fe3!x*/ 22…a:e3 23.cb4 e:c3 24.b:d2 dc7 25.dc3 fg3 26.cb4 gh2 27.bc5 ef2 28.g:e3 hg1x) **18…gf2 19.cd6 bc5 20.d:b4 gf6 21.ef4 fe1 22.fe5 hg3 23.e:g7 h:f8 24.de3 ef2 25.bc5** (25.gh2 fe1 26.h:f4 ed2 27.c:e1 a:g3x) **25…fe1 26.ab4 fe7 27.cb2** (27.gh2 ed6! 28.h:f4 ed2! 29.c:e7 d:f6 30.c:e1 a:g3x) **27…gh2 28.ba3 eg3x.**

Продолжение 3:

15.de3 gf4 16.e:g5 h:f4 17.gh2 de7 18.cd2 (18.cb2 cd6 19.cb4 a:c3 20.b:d4 d:b4 21.a:c5 gf6 22.ab2 fe3 23.fg3 h:f2 24.hg3 f:h4 25.d:f2 fe5 26.bc3 ef4 27.cb4 fg3 28.fe3 gh2 29.ef4 ef6 30.fg5 fe5 31.gh6 ed4 32.c:e3 hg1 23.ef4 gh2x) **18…gh6! 19.ab2 cb6 20.cd4 hg5!** (20…ab4? 21.bc3 b:d6 22.de5 dc5 23.e:g3 hg5 24.cb4 cd4 25.dc3 d:b2 26.a:c1 ed6 27.ba5 bc5 28.cd2 cd4 29.fe3 d:f2 30.g:e1 gf4 31.ef2 dc5 32.ab6 cd4 33.bc7 hg3 34.f:h4 de3=) **21.bc3 ef6 22.fe3 fe5 23.d:f6 b:b2! 24.a:c1 g:e7 25.e:g5 h:f6 26.hg3 fg5 27.de3 gh4 28.gf4 ab4 29.ed4 ab6 30.cd2 ba5 31.de3 ba3x.**

Продолжение 4:

15.cd4 gf6 16.de3 cb6! 17.cd2 dc7! 18.dc3 fe5 19.d:f6 b:b2 20.a:c3 g:e7, и белые остались без шашки. Поражения им не избежать. Например: **21.ef4 cd6 22.fe3 ef6 23.ed4 dc5 24.d:b6 a:c5 25.gf2 fg5 26.fe5 gf4 27.e:g3 hg5 28.ab4 c:a3 29.cd4 ab4 30.de5 gf4x.**

Продолжение 5:

15.cb2 (15.fe3 ab4 16.c:a5 cb6 17.a:c7 d:f2 18.g:e3 gf4 19.e:g5 h:f4x) **15…gf4 16.ab4 cb6 17.cd6** (17.de3 f:d2 18.c:e1 b:d4 19.bc3 d:b2 20.a:c3 ab6 21.fe3 de7 22.ed4 ed6 23.gf2 hg5 24.ed2 gh6 25.de3 gf4 26.e:g5 h:f6x) **17…bc5 18.ba3 c:e7 19.gh2 gf6 20.bc5 hg3 21.f:h4 fg5 22.h:f6 e:g5x.**

ВАРИАНТ 6

(А.Савин. «Анализ одного варианта»)

1.ed4 hg5 2.gh4 de5 3.ab4 gh6 4.ba5 gf4 5.fg3 bc5 6.d:b6 a:c5 7.ba3

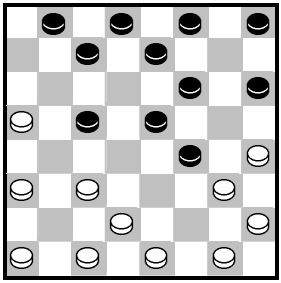

Рассмотрим 5 вариантов игры:1) 7…cb6 8.a:c7 d:b6, 2) 7…cd6, 3) 7…ed6 4) 7…hg7 и 5) 7…hg5

Вариант 1: 7…cb6 8.a:c7 d:b6

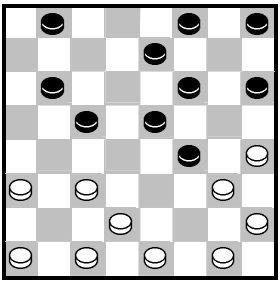

Хуже бить 8…b:d6 из-за 9.cb4 cd4 10.ba5 *(10.de3 d:f2 11.g:g5 h:f4 12.bc5 d:b4 13.a:c5 fe3 14.gf4 e:g5 15.cb6 gf4 16.ba7 fe3 17.ab2 ef4 18.bc3 dc7 19.cb4 ed6 20.cb2 hg7 21.ba3 gh6 22.ba5 de5 23.ab4 ed4 24.hg5 f:h4 25.ab8 cb6 26.a:c7 dc3 27.b:d2 e:c1=)* 10…dc5 *(10…dc7 11.ab4 fe3 12.d:f4 cb6 13.a:c7 d:b8 14.f:d6 e:a3 15.ab2 fg7 16.hg5! f:f2 17.g:c5 hg5 18.cd6 gf6 19.bc3 hg7 20.cd4 gf4 21.dc5 fe3 22.cb6x)* 11.ab2 dc7 12.ef2 *(12.gf2 ed6 13.de3 f:d2 14.c:e3 fg7! 15.ab6 /15.bc3 d:b2 16.a:c1 cb6 17.a:c7 d:b8 18.ef4 cb4 19.f:d6 fg5 20.h:f6 g:c7 21.ed2=/_15…c:a5 16.ef4 hg5 17.f:f8 fg5 18.h:f6 e:g7 19.f:h6 hg7 20.h:f8 de5 21.f:b4 a:a1 22.gf4 e:g3 23.h:f4 dc3 24.fe3 cb2 25.a:c1 ah8=)* 12…hg7 13.dc3 *(13.de3 f:d2 14.c:e3 cb4 15.e:c5 b:d6 16.ab4 hg5 17.bc3 gf4 18.fe3 f:d2 19.c:e1 cb6 20.a:c7 d:b8 21.gf4 e:g3 22.h:f2=)* 13…hg5 14.cb4 ed6 15.cd2 gh6 16.fe3 d:f2 17.g:e3 fg7 18.bc3 cb6 19.a:c7 d:b8 20.b:d6 e:c7 21.g:e5 f:f2 22.h:h8 fg1=. **9.cb4 ba5 10.b:d6 e:c5 11.de3** (11.cb2 */11.ab2? fe3 12.d:b4 a:a1x/* 11…fg7 12.gf2 ba7 13.bc3 hg5 14.fe3 cb4 15.a:c5 ed4 16.c:e5 f:f2 17.g:e5 fg1 18.h:f6 g:b6 19.fe7 bc7 20.ef8 c:c1 21.f:h6 hg7 22.f:h6 hg7 23.h:f8 ca3=) **11…f:d2 12.c:e3 ed4 13.ed2 d:f2 14.g:e3** (14.g:e1 cd4 15.ab2 fe7 16.gf2 fe5 */16…hg7 17.de3 ab4 18.e:c5 b:d6 19.fe3 dc5 20.bc3 fe5 21.ef4 e:g3 22.h:f4 gf6 23.ed2 bc7 24.de3 ed6 25.hg5 f:h4 26.cb4 hg3 27.f:h2 hg5 28.hg3 cb6=/* 17.dc3 hg7 18.ed2 bc7 *(18…ed6 19.de3 dc5 20.hg3 gf6 21.ef4 hg5 /21…ba7 22.f:b4 fg5 23.h:f6 ab6 24.c:e5 a:a1 25.gf4 bc5 26.fe3 a:c3 27.ab4 c:a3 28.ed6 ch8 29.dc7=/ 22.f:h6 /22.f:b4 fe5 23.h:f6 e:g7 24.c:e5 a:a1 25.ed6 gf6 26.fe3 ac3 27.gh4=/ 22…fg5 23.h:b4 bc7 24.c:e5 a:a1=)19.*fg3 ef4 20.c:e5 f:d6 21.bc3 gf6 22.de3 cb6 23.ab4 fe5 24.ed4 ef6 25.gf4 e:g3 26.h:f4 bc5 27.d:b6 a:c7 28.cd4 cb6, и получилась известная теоретическая ничейная позиция, которая часто встречается на практике.) **14…hg7 15.ab2 fe7 16.bc3 hg5 17.gf4** (17.cd4 ba7 18.d:b6 a:c5 19.dc3 gf4 20.e:g5 cd4 21.c:e5 f:d4 22.gh6 gf6 23.gf4 dc3 24.hg5 */24.hg3 cd2 25.fg5 de1 26.gf4 ec3 27.fe5 f:d4 28.ab4 ca1 29.gf6 e:g5 30.h:f6 a:c3 31.fe7=/* 24…f:h4 25.hg7 ef6 26.g:e5 cd2 =) **17…gh6 18.cd4 ed6 19.d:b6 a:c7 20.dc3**

cb6 21.cb4 bc5 22.ba5 bc7 23.hg3 cd4 24.e:e7 g:e3 25.e:g5 h:h2 26.hg5, ничья.

Вариант 2: 7...cd6

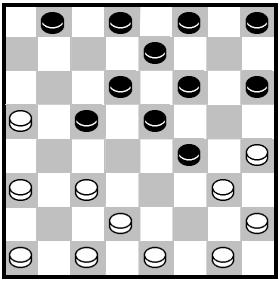

8.cb4 cd4 9.ab2 dc5 10.b:d6 e:c5 11.ef2 fe7 12.fe3 (12.de3 f:d2 13.c:e3 fg5 14.h:f6 e:g5 15.gh4 gf4 16.e:g5 h:f4 17.bc3 d:b2 18.a:c1 bc7 19.fe3 f:d2 20.c:e3 de7 21.hg3 ef6 22.gf4 e:g3 23.h:f2 fe5 24.fg3 hg7 25.ef4 cd6 26.gf2 ed4 27.gh4 dc3 28.hg5 cd2 29.gh6 gf6 30.fg5 f:h4 31.hg7=) **12…d:f2 13.g:e1** [13.g:g5 h:f4 14.de3 f:d2 15.c:e3 ed4 16.ef4 bc7 17.bc3 d:b2 18.a:c1 hg7 19.fg5 ed6 20.g:e7 d:f8 *(20…d:f6 21.gf4 gh6 22.cb2 cd4 23.hg3 dc5 24.fe5 de3 25.e:g7 h:f8 26.bc3 cd6 27.gf4 e:g5 28.h:f6 cb4=)* 21.cd2 gf6 22.gf4 fg7 23.fg5 cd6 24.g:e7 d:f8 25.hg3 gf6 26.gf4 dc7 27.de3 cd6 28.fg5 fe5 29.gf6 e:g7 30.hg5 fe7 31.gh6 gf6 32.ef4=] **13…ed6 14.bc3** (14.de3 f:d2 15.c:e3 hg5 16.ef2 hg7 17.fg3 gh6 18.bc3 de7 19.ed4 c:e3 20.gf4 e:g3 21.h:d2 */21.h:d4 gf4 22.cb4 de5 23.gf2 e:c3 24.b:d2 bc7 25.ab4 ed6 26.de3 f:d2 27.bc5 d:b4 28.a:e1 fe5 29.hg3 ed4 30.ed2 cb6 31.gf4 bc5 32.fg3 cb4 33.fe5 d:f6 34.gf4 fg5 35.fe5 gf4 36.e:g3 ba3 37.dc3 hg5 38.gh4 gf4 39.hg5 f:h6 40.cd4=/* 21…dc5 22.cb4 cd4 23.dc3 d:b2 24.a:c1 gf4 25.cd2 */25.ab6 fe3 26.ba7 fe5 27.bc5 ef6 28.cb6 cd2 29.c:e3 bc7 30.b:g5 h:d2=/* 25…ed6 26.ab6 ba7 27.bc5 d:b4 28.bc7 ba3 29.cd8 fe5 30.dc7 fe3 31.d:d6 ab2 32.de7 hg5 33.h:f6 ba1=) **14…bc7 15.cb4 hg7 16.dc3** (16.de3 f:d2 17.c:e3 de7 18.ef4 e:g3 19.h:f4 fe5 20.gh2 e:g3 21.h:f4 cd4 22.ed2 gf6 23.dc3 d:b2 24.a:c1 fe5 25.cd2 e:g3 26.h:f2 hg5 27.de3 ef6 28.ed4 de5 29.dc5 cd6 30.c:e7 f:d8 31.ab6 ed4=) **16…de7 17.cd2 cd4 18.bc5 d:b6** (18…d:b2? 19.a:c1 d:b4 20.a:c3 ed6 21.cb4 hg5 22.de3 f:d2 23.c:e3 cb6 24.hg3 gh6 25.ba5 bc5 26.ef2x) **19.de3 f:b4 20.a:a7 cb6 21.a:c5 d:b4 22.a:c3 ed4** (22…ed6 23.cb4 hg5 23.gf2 ed4 24.fg3 gh6 25.ef2 fe5 26.h:f6 e:g7 27.gh4 gf6 28.hg3 hg5 29.fe3 d:f2 30.g:e1 gf4 31.ed2 fe5 32.dc3 fe3 33.hg5=) **23.c:e5 f:d4 24.ed2 ed6 25,de3 f:d2 26.g:e3 dc5 27.hg3 cb4 28.ed4** с ничьей.

Вариант 3. 7…ed6

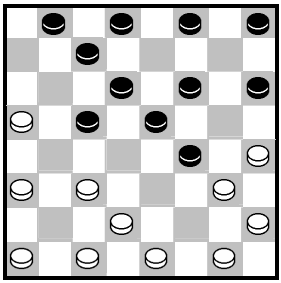

8.cb4 hg7 9.ab2 fe7 10.ef2 ba7 11.bc3.

Рассмотрим другие ответы белых:

A) 11.de3 f:d2 12.c:e3 cd4 13.e:c5 ef4 14.g:e5 f:b6 15.fe3 gf6 16.bc3 fg5 17.h:f6 e:g5 18.cd4 *(18.hg3 gf4 19.g:e5 d:d2 20.c:e1 hg5 21.ed2 gf4 22.dc3 de7 23.cd4 ef6 24.bc5 fg5 25.ab4 fg3 26.cd6 c:c3 27.a:c7 c:a5 28.cd8 gf4=)* **18…gh4 19.gf2 hg5 20.bc5** *(20.hg3 gf4 21.e:g5 h:f6 22.bc5 db4 23.a:c5 fg5 24.fe3 gh4 25.gf4 de7 26.fe5 hg3 27.ed6 c:c3 28.a:c7=)* **20…d:b4 21.a:c5 gf4 22.e:g5 h:f6 23.hg3 fg5 24.fe3 gh4 25.gf4 de7 26.fg5 h:f6 27.ef4 fg5 28.f:h6 ef6 29.de5 b:d4 30.e:g7 de3=.**

B) 11.fe3 hg5 12.dc3 f:d2 13.c:e1.

Рассмотрим 4 ответа чёрных: 1) 13…cb6 14.a:c7 d:b6, 2) 13…cd4, 3) 13…gf4 и 4) 13…gh6.

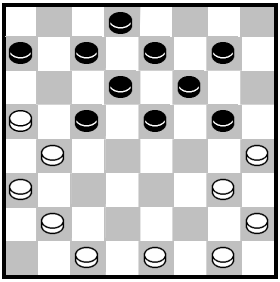

Ответ 1: 13...cb6 14.a:c7 d:b6 15.bc3 ba5 16.cd4 a:c3 17.d:b2 ab6 18.cd2 ba5 19.gf2 ed4 20.bc3 d:b2 21.a:c1 cd4 22.cb2 (22.de3 dc3 */22….gh6 23.e:c5 d:b4 24.cb2 ed6 25.fe3 de5 26.ba3 bc3 27.gf4 e:g3 28.h:f4 ab4 29.a:c5 cb2 30.ab6=/* 23.gf4 gh6 24.cd2 cb2 25.fe5 d:f4 26.fg3 fe5 27.h:d8 bc1 */27…ba1? 28.e:g5 h:f4 29.dc3 a:d4 30.df6 e:g7 31.g:c3x/* 28.e:g5 h:f4 29.dc3 ce3 30.ed2 e:c1 31.cd4 e:c3 32.g:e5=) **22…gh6 23.dc3 de5 24.ed2 gf4 25.fe3 d:f2 26.g:e1 ed6 27.ba3 dc5 28.cb4 a:c3 29.d:d6 e:c7 30.ed2 cd6 31.ab4 hg5 32.dc3 fe3 33.hg3 de5 34.gf4 e:g3 35.h:d4 gf4,** ничья.

Ответ 2: 13…cd4 14.cd2 gf4 15.bc3 d:b2 16.a:c1 ab6 17.cb2 bc5 18.ba3 gh6 (18…cb6 19.a:c7 d:b6 20.de3 f:d2 21.e:c3 cd4 */21…ba5 22.gf4 e:g3 23.h:f4 gh6 24.hg5 f:h4 25.fe5 d:f4 26.b:f8 fe3 27.fc5 ab4=/* 22.gf4 d:b2 23.a:c1 e:g3 24.h:f4 gh6 25.ba5 bc5 26.cb2 fe5 27.gh2 e:g3 28.h:f4 ef6 29.bc3 fe5 */29…cb4 30.cd4 dc5 31.d:b6 bc3=/* 30.cb4 e:g3 31.h:f2 c:a3 32.ab6=) **19.de3 f:d2 20.e:c3 hg5 21.cd4 e:c3 22.b:d2 de5 23.de3 ed4 24.gf4** (24.ab4 c:a3 25.e:c5 ab2 26.cb6 ba1 27.ba7 gf4 28.g:g7 a:h8 29.ab8 ef6 30.b:g7 h:d4 31.hg5=) **24…d:f2 25.f:h6 fe1 26.gf2 e:g3 27.h:f2 cd4 28.ab4 ed6 29.fg3 de5 30.gf4 e:g3 31.h:f4 fg5** (31....cb6 32.a:c7 d:b6 33.fe5 de3 34.e:g7 ef2 35.ba5 bc5 36.gh8 cb4 37.a:c3 fe1 38.cd4 ef2 39.de5 fg3 40.ef6 gd6) **32.fe5 d:f6 33.h:f4 cb6 34.a:c7 d:b6 35.bc5 b:d4 36.fe5,** ничья.

Ответ 3: 13…gf4 14.gf2 cd4 (14…cb6 15.a:c7 d:b6 16.ba5 cd4 17.a:c7 d:b8 18.bc3 d:b2 19.fe3 f:d2 20.e:a1 ed4 21.cd2 ed6 22.ab2 ab6 23.de3 d:f2 24.g:e1 bc5 с равной игрой) **15.bc3 d:b2 16.bc5 d:b4 17.a:a1 gh6 18.cd2 ab6 19.ab2 bc5 20.bc3** (20.fe3? cb6 21.e:g5 h:f4 22.dc3 ba5 23.ef2 ed6x) **20…cd4 21.ab4 d:b2 22.de3 f:d2 23.e:a1 ed4 24.fe3 d:f2 25.g:e1 cb6 26.ab2 ed6 27.hg3 ba5 28.bc3 dc7** (28…fe5 29.cd4 e:c3 30.b:d2 de7 31.dc3 ef6 32.gf4 dc5 33.ed2 hg5 34.f:h6 cb4 35.cd4 ba3 36.dc3 ab4 37.c:a5 ab2 38.dc5 bc1 39.cb6 cf4 40.ba7 fb8 41.ab6 bh2 42.hg7 fh8 43.ab8=) **29.gf4 cb6 30.hg5 f:h4 31.ef2 bc5 32.fe5,** ничья.

Ответ 4: 13…gh6 14.bc3 cd4 (14…cb6 */14…gf4? 15.,cd4 c:e3 16.ef2x/* 15.a:c7 d:b6 16.ba5 gf4 17.a:c7 d:b8 18.cb4 ed6 19.gf2 ab6 20.ba5 fe3 21.f:d4 c:e3 22.a:c7 ef2 23.hg5 f6:h4 24.cd8 fg1 25.da5 h:f2 26.e:g3, и эндшпиль ничейный) **15.cd2 d:b2 16.a:c1 ab6 17.gf2 gf4** (17…bc5? 18.fe3 c:a3 19.gf4 e:g3 20.h:f4 dc5 21.dc3x) **18.cb2 bc5 19.ba3 cd4 20.de3 f:d2 21.e:c3 d:b2 22.a:c1 cb6 23.a:c7 d:b6 24.ba5 bc5 25.fe3 ed4 26.ef4 fe5 27.hg5 de3** (27…dc3 28.gh4 e:g3 29.h:f4 ef6 30.g:e7 d:f8 31.fe5 fg7 32.ed6 c:e7 33.ab6 ed6 34.ba7 dc5 35.ab8 gf6 36.bc7 cb4 37.ca5 hg5 38.cd2=) **28.f:d2 h:f4 29.cb2 ef6 30.ba3 cd4 31.dc3** (31.ab6? fe3 32.d:f4 de3 33.f:d2 dc5 34.b:d4 e:h4x) **31…d:b2 32.a:c1 dc5 33.cd2 fg5 34.ab6 c:a7 35.gh4 ed4 36.h:f6,** ничья.

Вернёмся к основному варианту после хода **11.bc3.**

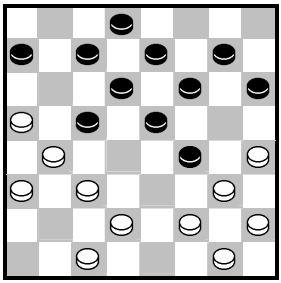

У чёрных есть два продолжения: 1) 11…hg5 и 2) 11…cd4.

Продолжение 1: 11…hg5 12.de3 f:d2 13.c:e1 gf4 (13…gh6 14.fe3 */14.cd2? cb6 15.a:c7 d:b8 16.b:f8 de7 17.f:f4 g:c1x/* 14…gf4 */14…cd4? 15.e:c5 cb6 16.a:c7 d:d4 17.cb2 gf4 18.bc3 d:b2 19.a:c1 ab6 20.ba5 bc5 21.ed2x/* 15.e:g5 h:f4 16.ed2 cd4 17.de3 f:d2 18.c:c5 cb6 19.a:c7 d:d4 20.gf4 e:g3 21.h:f4 fe5 22.gh2 e:g3 23.h:f4 ef6 24.fg5 fe5 25.gh6 de3=) **14.ed2 cb6** (14…cd4 15.fe3 d:f2 16.g:g5 gh6 17.gf4 e:g3 18.h:f4 fe5 19.bc5 e:g3 20.h:f2 d:b4 21.a:c3 h:f4 22.ab4 ab6 23.de3 f:d2 24.c:e3=) **15.a:c7 d:b6 16.ba5 gh6 17.a:c7 d:b8 18.fe3 bc7 19.e:g5 h:f4 20.gf2 cd4 21.fe3 d:f2 22.g:e1 cb6 23.ef2 ed4 24.cb2 fe5** (24….de3 25.f:d4 bc5 26.d:b6 a:c5 27.bc3 ed6 28.cb4 de5 29.b:d6 e:c7 30.ab4 cb6 31.ba5 bc5 32.dc3=) **25.bc3 d:b2 26.a:c1 ed4 27.fg3**

de3 28.g:e5 ef2 29.ef6 e:g5 30.h:f6, ничья.

Продолжение 2: 11…cd4 12.cb2

[12.fe3 d:f2 (12…d:b2 13.e:g5 h:f4 14.bc5 d:b4 15.a:a1 cb6 16.gf2 bc5 17.fe3 gh6 18.e:g5 h:f4 19.de3 f:d2 20.c:e3 ab6 /*20…ed4 21.ab2 d:f2 22.g:e1 ab6 23.bc3 ed6 24.hg3 de7 25.gf4 ba5 26.ed2 fe5 27.fg5 ef6 28.g:e7 d:f8 29.de3 fg7 30.ef4 e:g3 31.h:f2 gf6 32.fe3 fg5 33.cd4 gf4=*/ 21.gf4 e:g3 22.h:f2 fe5 23.ab2 ed4 24.hg3 ba5 25.gh4 ef6 26.fg3 d:f2 27.g:e1 cd4 28.bc3 d:b2 29.a:c1=) 13.g:g5 h:f4 14.de3 f:d2 15.c:e3 cb6 16.a:c7 d:b8 17.ed4 ed6 18.dc5 (*18.gf4 e:g3 19.h:f4 gh6 20.dc5 de5 21.f:d6 dc7 22.ba5 c:e5 23.ab6 ef4 24.cd4 hg5 25.ab4 fe5 26.h:f6 e:c7 27.fg7=)* 18…de7 19.gf4 e:g3 20.h:f2 fe5 21.fe3 gf6 22.ef4 e:g3 23.h:f4 fe5 24.fg5 bc7 25.gh6 cb6 26.hg7 b:b2 27.a:c1 ef4 28.gf8 ab6=]

12…cb6 13.a:c7 d:b8 14.ba5

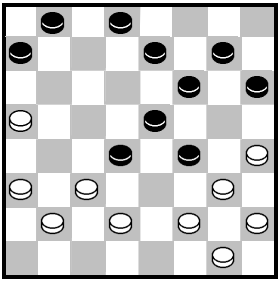

14…hg5!. Лучший ход, так как проигрывает 14…bc7? из-за 15.ab4! hg5 16.ba3 d:b2 17.a:c1 ed6 18.dc3 ab6 19.cd4 e:c3 20.g:e5! d:f4 21.b:d2 gh6 22.dc3 de7 23.fg3 fe3 24.gf4 bc5 25.f:d2 gf4 26.cb2 fe5 27.gf2 ed6 (27…cb4 28.ab6 c:a5 29.ba3x; 27…cd6 28.fg3 cb4 29.de3 b:d2 30.e:c1 ef6 31.ba3 fe3 32.ab4x) 28.fg3 cb4 (28…cd4 29.ba3 d:b2 30.a:c1 dc5 31.hg5 ed4 32.g:c3 h:f4 33.cb4 c:a3 34.dc3 fe3 35.hg3 cd6 36.ab6x) 29.de3 f:d2 (29…b:d2 30.e:c1 dc5 31.hg5 fe3 32.gf4 e:g3 33.h:d2 h:f4 34.de3 f:d2 35.c:e3 cd6 36.ef4 cd4 37.ab6x) 30.c:e1 ba3 31.gf4x.

Проигрывает также размен 14…ab6? 15.a:c7 d:b6 (15…b:d6 16.fe3 d:f2 17.g:g5 h:f4 18.cb4 dc7 19.bc5 d:b4 20.a:c5x) 16.fe3 d:f2 17.g:e1! ed6 18.ab4 bc5 (18…ba5 19.bc5 d:b4 20.ba3x) 19.ba3 cd4 20.ba5! {но не 20.de3? из-за 20...d:b2! [*20… f:d2? 21.hg3 d:b2 22.a:e3 bc7 23.ef4! cb6 24.ba5 bc5 25.ed2 ed4 (25…cd4 26.de3 d:f2 27.g:e3x) 26.ab6 c:a7 28.hg5 f:f2 29.g:e7x*] 21.a:c1 f:d2 22.c:e3 bc7 (*22…hg5? 23.bc5 d:b4 24.ed4 e:c3 25.ed2 c:e1 26.gf2 e:g3 27.h:a3x*) 23.ed2 cb6 24.ba5 bc5 25.gf2 (*25.ef4 e:g3 26.h:f4 fe5 27.gh2 e:g3 28.h:f4 gf6 29.hg5 f:h4 30.de3=*) 25.cb4! 26.a:c3 dc5 27.fg3 *(27.cb4 c:a3 28.dc3 hg5 29.fg3 ef4 30.g:e5 f:f2 31.h:h8 fe1=*) 27…cd4 28.e:c5 ef4 29.g:e5 f:b2=} 20…d:b2 21.a:c1 bc7 22.cb2 dc5 23.ef2 cd6 (23…hg5 24.fe3 gh6 25.gf2 cb6 – другого не видно – 26.a:c7 ed4 27.fg3! d:f2 28.g:e1! fe3 29.d:f4 g:e3 30.cb8 cb4 /*30…cd4 31.ba7 fe5 32.hg3x*/ 31.b:f4 e:g5 32.hg3 fe5 33.h:d4 bc3

34.ba3 c:e5 35.gh4 ef4 36.ed2x) 24.fe3 hg5 25.gf2 gh6 (25…ed4 26.ab6 c:a7 27.e:e7 f:d8 28.h:h8x) 26.fg3x.

15.fe3. Рассмотрим другие ответы белых:

А) 15.ab6 a:c5 16.cb4 ed6 17.de3 f:d2 18.bc3 d:b2 19.a:e3 c:a3 20.gf4 e:e1 21.gf2 e:g3 22.h:c5 fe5 23.cf8 ab2 24.hg5 ba1 25.gf6 e:g7 26.f:h6, и ничья;

В) 15.ab4?. Проигрывает из-за 15…ed6 16.ba3 (16.fe3 d:f2 17.g:e3 gh6 18.ba3 bc7 19.ed4 fe3 20.d:f2 dc5 21.b:b8 ab6 22.a:c7 d:b6 23.b:f4 g:g1 24.gf4 gf2 25.hg5 – лучшее – 25...f:h4 26.fe5 bc5 27.hg3 fe1 28.gf4 cd4 29.de3 d:f2 30.ab4 fg1 31.ba5 eb4 32.a:c3 gh2 33 cb4 h4-g3 34.ba5 .gf2 35.ab6 fg1 36.ba7 ge3 37.f:d2 h:b8 38.de3 hg5x) *16…d:b2 17.a:c1* ab6! 18.a:c7 d:b6 19.dc3 bc5 20.ba5 bc7 21.ab6 (21.cb2 cd4 22.ba3 d:b2 23.a:c1 fe3 24.f:d4 e:c3x; 21.cd2 cb6 22.a:c7 d:b8 23.fe3 gh6x) 21…c:a7 22.cd4 e:c3 23.ge5 d:f4 24.fg3 cb2 25.c:a3 fe3 26.gf4 gh6 27.f:d2 gf4 28.gf2 cd6 29.fg3 de5 30.ab4 ab6 31.dc3 fe3 32.ba5 bc5 33.cb4 c:a3 34.ab6 ed2x.

15...d:f2 16.g:e1 (16.g:e3 ed6 17.cb4 bc7 18.bc5 d:b4 19.a:c3 ab6 20.ab4 cd6 21.cd4! e:a1 22.g:a5 ab2 23.ab6 be5 24.ba7 eb8 25.hg3 b:h2 26.ab8 hg1 27.be5! g:a3 28.de3 f:f2 29.h:h8, ничья) **16…gh6 17.cb4!.**

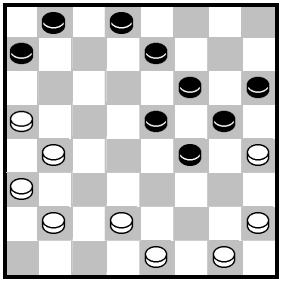

Проигрывает ход 17.gf2? (и 17.ef2?) из-за 17...ed6! 18.fe3 dc7! 19.ed4 ab6 20.de3 (20.ab4 fg3 21.h:f2 dc5 22.b:f4 h:a3x) 20…f:b4 21.a:e7 e:a1 22.gf8 gf4 23.ed2 (23.fa3 fg5 24.h:f6 a:h8 25.ab4 hc3 26.b:g5 h:f4x; 25.ae7 fg3 26.h:f4 he5 27.f:d6 c:e5 28.a:c7 b:f8x; 25.af8 bc5 26.f:a3 h:b2 27.a:g5 h:f4x) *23...*fg5 24.h:f6 a:g7 25.fe7 (25.fa3 bc5 26.a:g3 cd6 27.g:c7 b:d6x) 27…fe3 28.d:f4 g:e5 29.f:d6 c:e5 30.a:c7 b:f8x.

17…bc7! 18.ef2 ab6 19.bc3 ed6 20.de3 (20.fg3 fe3 21.d:f4 g:e3 22.cd4 e:c3 */22…e:c5? 23.gf4 e:g3 24.h:f4 de7 25.gh2 cd4 26.bc5 d:b4 27.a:a7 ed6 28.ab8 de5 29.f:d6 c:e5 30.b:g3 dc3 31.gf2 cb2 32.fd4x)* 23.b:f4 fe5 24.gf2 bc5 25.hg5 de7 26.fe3 ed4 27.gh4 d:f2 28.fe5 d:f4 29.g:g1 ef6 30.gf2 hg5 30.fe3 cd6 31.hg3 de5=) **20…f:d2 21.c:e1 bc5 22.fg3 cd4** (22…gf4 23.ed2 cb6 24.a:c7 d:b6 25.ba5 hg5 26.ac7 db8 27.dc3 cd4 28.cb4 bc7 29.ba5 dc3 30.ab4 cb2 31.bc5 bc1 32.cd6 cb6 33.a:c7 c:a3=) **23.ed2 de3 24.d:f4 g:e3 25.bc5 d:b4 26.a:c5 ed4** (26…ed2 27.hg5 h:f4 */27…f:f2 28.g:c1 ef4 29.cd2 hg5 30.cb6 gh4*

31.ba7 cb6 32.a:c5 hg3=/ 28.ab6 c:a7 29.cd6 e:c7 30.g:g7=) **27.cb6 dc3 28.ba7 cb6 29.a:c5** (29.a:c7 d:b6 30.a:c5 cb2 31.cb6 ba1 32.bc7 cd2 33.hg5=) **29…cb2 30.cb6 ba1 31.bc7 d:b6 32.a:c7 ed2 33.hg5** с ничьей.

ВАРИАНТ 7

(А.Савин. «Анализ одного варианта»)

1.ed4 hg5 2.gh4 de5 3.fe3 cd6 4.hg3 ba5 5.gh2 ab6!.

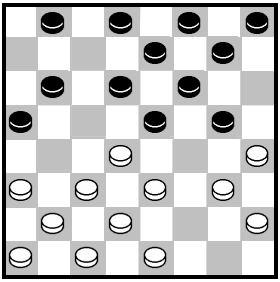

Чёрные предлагают жертву шашки!. Если белые сыграют 6.ab4 gh6 7.bc5 d:b4 8.ba3 ba7 9.a:c5 gf4 10.e:g5 h:f4, то получается позиция, которую мы подробно рассмотрели (Система 2 - Вариант1 - Продолжение1- План 1- Разветвление 1- Ход 1).

6.gf4. Вызов принят. **6…e:g3 7.h:h6.** Эта жертва шашки была предложена мастером С.Корюкиным (г.Красноярск).

У чёрных два хороших хода: 1) 7…ba7, 2) 7…dc5.

Вариант 1: 7….ba7

Рассмотрим три продолжения: 1) 8.ef2?, 2) 8.dc5, 3) 8.ab4

Продолжение 1: 8.ef2?

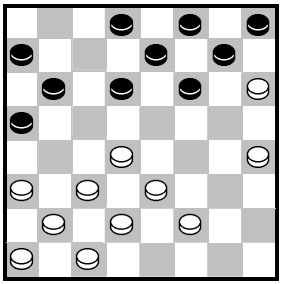

После этого естественного хода возникает известная в теории выигрышная за чёрных позиция.

8…dc5! 9.fg3.

Не спасает попытка вернуть шашку путём 9.ab4 c:a3 10.de5 f:d4 11.e:c5 b:d4 12.c:e5 из-за 12…gf6 13.e:g7 h:f6 14.bc3 ab6 15.cd4 ed6 16.de3 de7 17.ab2 dc5 18.fg3 ab4x.

Если 9.de5? f:d4 10.c:e5, то 10...ed6 11.e:c7 fe7 12.h:b4 a:b8x.

9…ed6.

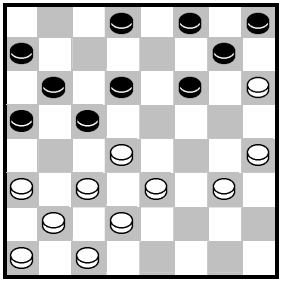

На доске – позиция из дебюта «Жертва Шошина-Харьянова» после ходов: 1.gh4 fe5 2.ed4 ef6 3.de3 hg5 4.ed2 ba5 5.fg3 cb6 6.gf4 e:g3 7.h:h6 dc5 8.gf2 bc7 9.fg3 cd6.

У белых есть три возможности вернуть шашку: 1) 10.ab4, 2) 10.ef4, 3) 10.hg5, но они не спасают белых.

Если 10.gf4?, то 10...fe5 11.d:f6 g:g3 12.h:f2 fg7 13.h:f8 de5 14.f:b4 ed4x.

Возможность 1: 10.ab4 c:a3 11.ef4

(11.gf4 fg5 12.h:f6 g:g3 13.ef4 g:e5 14.d:f6 bc5x)

11…bc5 12.d:b6 a:c7 (Выигрывает также бой 12…a:c5) **13.de3** (13.fg5 fe5 14.gf4 e:g3 15.h:f2 de5x) **13…fe5 14.cd4** (14.ed4 gf6 15.dc5 d:d2 16.c:e3 /*16.f:b8? dc7 17.b:g7 h:f6 18.c:e3 a:h2x*/ 16…a:c1 17.f:b8 c:h2x) **14…e:c3 15.b:d4 gf6 16.ab2** (16.fg5 de5 17.g:e7 e:c3 18.gf4 d:f6 19.fg5 cd2 20.g:e7 f:d6x) **16…ab6 17.bc3 de7 18.fg5 ba5 19.ef4** (19.gf4 hg7x) **19.cb6x.**

Возможность 2: 10.ef4 c:g5 11.h:f4

11…dc5 12.fg5 (12.de3? gh6 13.cd4 /*13.cb4? a:c3 14.b:d4 ba5 15.d:b6 a:c5 16.cb2 ab4 17.bc3 b:d2 18.e:c1 fe7 19.ab2 cd4 20.ab4 fg5 21.h:f6 e:e3x*/ 13…ab4 14.cd2 fg7 15.fe5 /*15.bc3? dc7 16.c:a5 fg5 17.h:f6 gh4x*/ 15…ba5 16.d:b6 a:c5x) **12…gh6 13.g:e7 d:f6 14.cd4 e:c3 15.d:f4 fe7 16.ab4** (16.cd2? fe5 17.f:f8 hg5 18.h:f6 bc5 19.f:b4 a:d8x) **16...a:c3 17.b:d4 ed6 18.cd2** (18.cb2? ba5 19.bc3 ab6 20.ab2 bc5 21.d:b6 a:c7 22.cb4 cb6 23.ba5 bc5 24.ba3 hg7! 25.ab4 c:a3 26.ab6 ab2 27.ba7 fe5 28.ab8 gf6 29.ba7 bc1 30.ac5 d:b4 31.f:d6 cb2 32.dc7 be5x) **18...ba5 19.ab2 ab4** (Выигрывает также 19…ab6.) **20.bc3** (20.dc5 ba3 21.c:g5 a:e3 22.f:d2 h:h2x; 20.ba3 dc5 21.d:b6 a:c5 22.de3 bc3x) **20…ba3 21.de3 ab6 22.hg5 f:f2 23.e:g1 hg7 24.de5** (24.gf2 gf6 25.fg3 de5 26.f:d6 hg5 27.de7 f:d8 28.de5 gf4 29.ef6 f:h2x) **24.…dc5 25.cb4 ab2 26.b:d6 ba1 27.dc7 b:d8 28.ed6 ae5 29.de7 e:g3 30.ef8 gf4 31.fc5 de7 32.c:f8 hg5 33.f:h6 fc1x.**

Возможность 3: 10.hg5 f:f2 11.e:g1 c:e3 12.d:f4 gf6 13.gf2 de7 14.fg3 fg5 15.gh4 g:e3 16.cb4 a:c3 17.b:f2 ba5.

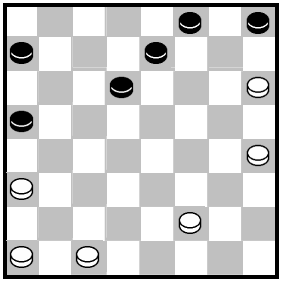

В окончании 6x6 белые получили проигранную позицию.

18.cd2 (18.ab2 fg7 19.h:f8 dc5 20.f:b4 a:a1 21.hg5 ac3 22.fe3 ce5 23.ab4 ed6 24.gf6 /*24.ba5 de5 25.cd2 eb8 26.ab6 a:c5 27.gf6 bd6*

28.ef4 d:g3 29.fe7 cb4 30.ed8 ba3x/ 24…d:a3 25.ef4 ac5 26.fg5 */26.cd2 cf8 27.dc3 fh6 28.fe5 hf8x/* 26…cd6 27.gh6 dc5 28.cb2 cf8 29.bc3 fd6 30.hg7 df8 31.cd4 f:h6 32.fe7 hf8 33.ed8 fg7 34.dc5 gf8X) **18…ab6 19.de3** (19.fe3 fg7 20.h:f8 dc5 21.f:b4 a:e1 22.ed4 */22.hg5 hg7 23.ef4 bc5 24.ab2 ea5x)* 22…hg7 23.hg5 gh6 24.gf6 ah4x) **19…hg7 20.fg3 gf6 21.ed4 de5 22.ab4 a:c3 23.d:b2 ed4 24.bc3** (24.gf4 ed6x) **24…d:b2 25.a:c3 bc5 26.gf4 ed6 27.fg5 fe5 28.gf6 e:g7 29.hg5 cb4 30.c:a5 dc5x.**

Продолжение 2: 8.dc5!
У чёрных два ответа.

Ответ 1: 8…d:b4 9.a:c5 b:f2 10.e:g3

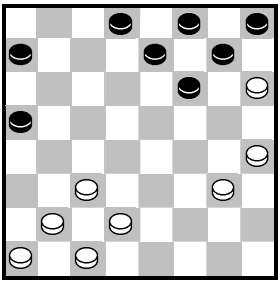

10… fe5 11.de3 gf6 12.ba3 ed6 13.ab4 ab6 14.ed4 bc5 (14…fg5 15.h:f6 e:g7 16.gf4 bc5 17.d:b6 a:c7 18.cd2 gf6 19.ab2 fe5 20.fg5 cb6 21.de3 bc5 22.ba5 ef4 23.gf6 f:b4 24.a:c3 fe7 25.hg7 e:g5 26.gf8 de7 27.fh6 gh4 28.hf4 de5 29.f:b4 hg3 30.b:f8 gf2 31.cd4 fg1 32.de5 gb6 33.ed6 bd8 34.ba3 hg7 35.f:h6 df6=) **15.d:b6 a:c7 16.cd2 cb6 17.ab2 bc5** (17…ba5? 18.de3 dc7 19.ed4 cb6 20.gf4 e:g3 21.h:f2 hg7 */21…bc5 22.d:b6 a:c7 23.cd4 de5 24.bc3 ef4 25.fe3 f:d2 26.c:e1 cd6 27.ef2 de5 28.dc5 ef4 29.cb6 fe5 30.bc7 ed4 31.cd8 fe3 32.fg3 ed2 33.hg7 f:h6 34.bc5 d:b6 35.d:e1x/* 22.fg3 bc5 23.d:b6 a:c7 24.cd4 cb6 25.bc3 ba5 26.gh4x) **18.ba5 dc7** (18…cb4? 19.ba3 dc5 20.ab6 c:a7 21.a:c5 hg7 22.gf4 e:g3 23.h:f2 fe5 24.fg3 dc7 25.cd6 cb6 26.d:f4 gf6 27.gh4 bc5 28.fg5 fe5 29.gf6 e:g7 30.hg5 ab6 31.de3 ba5 32.cd4 ab4 */32…cb4 33.de5 bc3 34.gf6 cb2 35.f:h8 fg7 36.h:f8 bc1 37.ed4 cg5 38.fb4 a:c3 39.d:b2x)* 33.d:b6 ba3 34.ba7 ab2 35.ab8 ba1 36.bd6x) **19.ba3 hg7 20.cb4 ef4 21.g:e5 f:d4 22.hg5 de3 23.d:f4 cd4 24.bc5 d:b6 25.ab4 bc5 26.fe5 c:a3 27.gf6 d:f4 28.f:h8 fe3,** ничья.

Ответ 2. 8…b:f2 9.e:g3

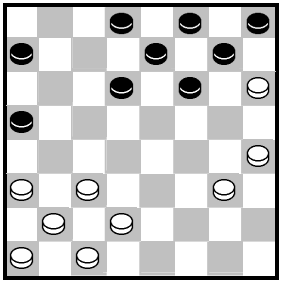

9…fe5 10.de3 gf6 11.ab4 dc7 (11…ab6 12.ba3 hg7 13.cb2 ef4 */13…bc5? 14.cd4 e:c3 15.b:b6 a:c7 16.bc5 d:b4 17.a:c5 fe5 18.ef4 cd6 19.fg5 d:b4 20.gf6 e:g5 21.h:h8x/*

14.g:c7 ed6 15.c:e5 f:f2 16.bc5 b:d4 17.c:e5 fg1 18.hg5 gc5 19.gf6 ce7 20.f:h8 ab4 21.a:c5 e:c1=) **12.ed4 ef4 13.g:g7 h:f6 14.dc5 cb6** (14…fe5? 15.hg5 cb6 16.cd4 e:c3 17.b:d2 b:d4 18.bc3 d:b2 19.a:c3 ab6 20.de3 bc5 21.cd4 cb4 22.ef4 dc5 /*22…ba3 23.de5 dc5 24.ef6 ed6 25.fe5 d:f4 26.g:e3 ab4 27.fg7 bc3 28.gh8x*/ 23.d:b6 a:c7 24.fe5 ed6 25.ef6 dc5 26.fg7 cd4 27.gh8 bc3 *[27…de3 28.he5 ef2 (28…cb6 29.ef4 ef2 30.hg7 f:h6 31.fb8 h:f4 32.b:d8x) 29.eb8 fg1 30.gf6x]* 28.gf6 de3 29.fe7 f:d6 30.h:b2 ef2 31.hg7x) **15.cd2 b:d4 16.c:c7 a:e1 17.cb8** с равным эндшпилем.

Продолжение 3: 8.ab4!

8...bc5 9. d:b6 a:a3

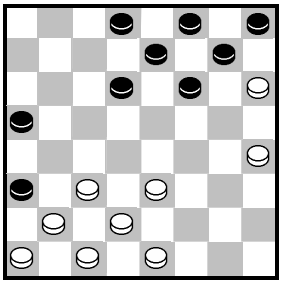

10.ef2 fe5 11.fg3 dc7 12.ef4 gf6 13.de3 cb6 14.cd4 (14.ed4 ab4 15.c:c7 d:b8 16.f:d6 e:e3 17.bc3 bc7 18.gf4 e:g5 19.h:f4 hg7 20.cd4 cb6 21.ab2 fe7 22.bc3 gh6 23.fe5 ba5 24.e:g7 h:f8 25.de5 ef6 26.e:g7 f:h6 27.cd2, ничья) **14…e:c3 15.b:d4 de5 16.f:d6 e:c5 17.gf4 fg7 18.h:b4 a:g3 19.h:f2 fe5 20.ab2 hg7 21.bc3 gh6 22.fg3 bc5** (22…hg5? 23.gh4 ef4 24.h:f6 f:b4 25.fg7x) **23.cb4** с ничьей.

Вариант 2: 7…dc5

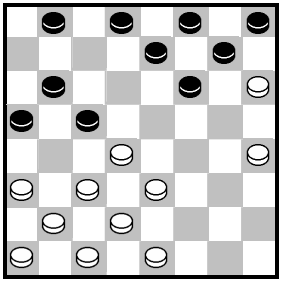

У белых есть два продолжения вернуть лишнюю шашку: 1) 8.de5 f:f2 9.g:e3 и 2) 8.ef4 c:g5 9.h:f4, т.к. проигрывает ход 8.ef2? (См. вариант 1).

Продолжение 1: 8.de5 f:f2 9.g:e3

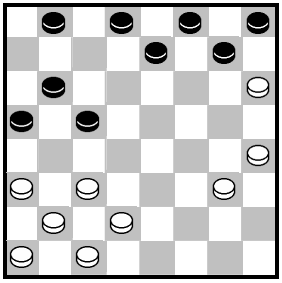

9...gf6 10.de3 ed6 11.ed4 c:e3 12.cb4 a:c3 13.b:f2 – позиция упростилась – **13…fe5.**

Рассмотрим два ответа белых.

Ответ 1: 14.fe3 dc5

[14…hg7 15.ab2 gf6 16.bc3 bc5 17.ef4 bc7 18.fg5 de7 19.cb4 cb6 20.ba5 cd4 21.a:c7 d:b8 22.ab4 bc7 23.cb2 cd6 24.ba3 de3 25.gf4 e:g3 26.h:d4 f:h4 27.dc5 hg3 28.cb6 gf2 29.ba7 fe1 30.ab8 e:a5 31.b:e5=;

14…bc5 15.ab2 bc7 16.gf4 e:g3 17.h:f2 hg7 18.bc3 de5 19.cd2 (19.fg3? ed4 20.c:e5 cb4 21.a:c5 cd6x) 21…gf6 20.fg3 cd6 21.gh4 de7 22.ef4 e:g3 23.h:f2 fe5 24.fg3 cd4 25.gh4 d:b2 26.a:c1 ed4 27.hg5 dc5 28.dc3 d:b2 29.c:a3 cb4 30.a:c5 ef6 31.g:e7 f:b4=]

15.cd2 ed4 16,ab2 d:f2 17.g:e1 hg7 18.bc3 de7 19.de3 gf6 20.ef2 bc7 21.fg3

[21.ef4 ba5 22.fe3 ab4 23.c:a5 cd6 24.hg7 f:h6 25.ab4 c:a3 26.ed4 hg5 27.f:h6 de5 28.hg5 e:c3 29.ab6 f:h4 30.hg7=;

21.cb4 ed6 22.ba5 fe5 (22…de5 23.fg3 ed4 24.ab4 d:f2 25.b:b8 fe1 26.a:c7 fg7 27.h:f8 fg5 28.h:f6 e:a5=) 23.fg3 ed4 24.ef4 dc3 25.fg5 cd2 26.gf6 de1 (26…de5 27.f:d4 c:e3 28.gf4 e:g5 29.h:f6 de1 30.fe7 f:d6 31.hg7=) 27.fe7 ec3 28.ab4 c:a3 29.e:a7=]

21…cd6 22.gf4. Возникла часто встречающаяся позиция. **22…ba5** (22…fe5 23.hg5 e:g3 24.gf6 e:g5 25.h:h2 de5 26.hg3 ba5 27.ef4 ab4 28.c:a5 ed4 29.ab6 c:a7 30.ab4=) **23.cd4 ab4 24.d:b6 fe5 25.a:c5 d:b4 26.f:d6 e:a7 27.hg5,** ничья.

Ответ 2: 14.hg5. После этого хода, белым предстоит защищаться.

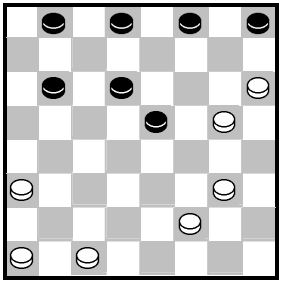

14…dc5!

[14…de7 15.fe3 (15.gh4? ba5! /*16…bc5 17.ab2 cb4 18.a:c5 d:b4 19.fe3 ed6 20.ef4 e:g3 21.h:f2 de5 22.fg3 bc7 (22…ba3 23.bc3 bc7 24.cd2 cd6 25.de3 dc5 26.gf6 e:g7 27.cb4 cd4 28.e:c5=) 23.bc3 b:d2 24.c:e3 cb6 25.gh4 bc5 26.ef4 e:g3 27.h:f2 cd4 28.gf6*=/ 16.ab2 bc7! 17.bc3 de5 18.fg3 cd4 19.cd2 d:b2 20.a:c1 ab4 21.de3 ed6 22.gf4 e:g3 23.h:f2 de5 24.cb2 cd6 25.fg3 dc5 26.ba3 ed4 27.ef4 bc3 28.gf6 cd2 29.hg7 f:h6 30.fe7 hg7! 31.ed8 de1x) 15…hg7 16.gf6 e:g5 17.h:f4 gf6 (17…bc5 18.gh4 e:g3 19.h:f2 de5 20.fg3 ed4 21.ef4 dc3 22.fe5 bc7 23.gf4 cb6 *(23…gf6 24.e:g7 f:h6 25.fe5 hg5 26.cb2 cd2 27.bc3 d:b4 28.ab2 gh4 29.ef6=)* 24.ed6 c:e7 25.cb2 ed6 26.b:d4 dc5 27.de5 ba5 28.ab2 fe7 29.fg5 gh6 30.ef6=) 18.gh4 e:g3 19.h:f2 fg5 20.ab2 bc5 (20…de5 21.ab4 ba5 22.bc3 *(22.bc5 fg7 23.bc3 gh6 24.cb4 a:c3 25.ed4 cb2 26.d:h4 ba1 27.cd6=)* 22…ef4 23.cd2 fg7 24.bc5 gh6 25.cd6 gh4 26.e:g5 h:f4 27.de7 fg3=) 21.bc3 fg7 22.fg3 gh4 23.gf4 gf6 24.cd4 ba7 25.d:b6 a:c7 26.ab4

(26.fg5? de5 27.g:e7 ef4 28.e:g5 h:d8 29.cb2 cd4 30.ab4 de3 31.bc5 ef2 32.cb6 ba7 33.dc7x) 26…c:a3 27.ed4=]

14.ab2 ed4 15.cd2 hg7 16.bc3 d:b2 17.a:c1 de7 18.fe3 bc7 19.ef4 (19.dc3? gf6 20.gh4 cd6 21.ef4 fe5 22.cb2 e:g3 23.h:f2 de5 24.ba3 ba5 25.fg3 ed6 26,gf4 e:g3 27.gf6 de5 28.f:b6 a:c7 29.cd4 gf2 30.de5 fe1x) **19…cd4** (19…gf6 20.gh4 cd6 21.fe5 d:f4 22.g:e3 cb4 23.ed4 ba3 24.hg5 f:h4 25.de5 bc5 26.de3 cb4 27.ed4 ef6 28.e:g7 hg3=) **20.cb2 gf6** (20…de3 21.gf6 e7:g5 22.gh4 e:a3 23.h:h8=) **21.gh4 de3 22.dc3 ef2 23.cd4 fe1 24.bc3 e:a5 25.fe5 ab4 26.e:g7 b4-c5 27.gh8 c:g1 28.gf6 e:g5 29.h:f4** с ничьей.

Продолжение 2: 8.ef4 c:g5 9.h:f4

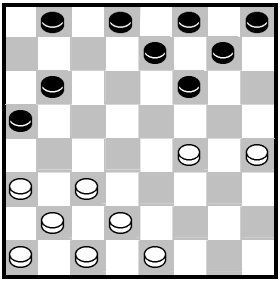

9...gh6 10.fe5 f:d4 11.c:e5 hg5 (11…ed6 12.e:c7 b:d6 13.de3 hg7 14.ab4 a:c3 15.b:d4 gf6 16.cb2 fe7 17.bc3 de5 18.ab2 ba5 19.ef4 e:g3 20.h:f2 ed6 21.ba3 dc7 22.ab4 cb6 23.ed2 hg5 24.de3 gh4 25.ef4 bc5 26.d:b6 a:c7 27.cd4 cb6 28.fe3 fg5 29.f:h6 ba5=)

12.h:f6 e:g5 13.ab4 a:c3 14.b:d4 bc7

[14…fe7 15.ab2 ba7 16.ef2 ed6 17.de3 hg5 *(17…bc5 18.d:b6 a:c5 19.bc3 dc7 20.fg3 de5 21.cb2 hg5 22.ba3 cd6 23.ed4 c:e3 24.gf4 e:g3 25.h:d4 gh4=)* 18.dc5 d:b4 19.fg3 bc5 20.gf4 de7 *(20…cd4? 21.f:h6 d:f2 22.bc3 b:d2 23.c:g1 de7 24.hg5 f:h4 25.hg7 ef6 26.g:e5 ab6 27.ef6 bc5 28.fg7 cd4 29.gh8 de3 30.hc3 hg3 31.cb4x)* 21.f:h6 ab6 22.cd2 ba5 23.bc3 ba3 24.ef4 cb4 25.hg5 f:h4 26.hg7 ef6 27.g:e5 ab2 28.c:a1 bc3 29.d:b4 a:c3=]

15.ab2 fe7 (15…ba5 16.bc3 cd6 17.e:c7 d:b6 18.de5 hg7 19.ed6 gf4 20.cb4 a:c3 21.d:b4 fg3 22.ba5 bc5 23.d:b4 gh2 24.ab6=) **16.bc3 gh4 17.ef2 ba5 18.de3 cb6 19.cb2 bc5 20.d:b6 a:c7 21.ba3 hg7 22.ab4 ed6 23.ef4 de7 24.fe3** (24.cd4 ef6 25.ba5 dc5 26.d:g5 h:d4=) **24….gh6 25.ef6 e:g5 26.cd4 hg3 27.f:h2 gf4 28.e:g5 h:f4** и ничья.

ВАРИАНТ 8

(А.Савин. «Анализ одного варианта»)

1.ed4 hg5 2.gh4 de5 3.ab4 ba5 4.bc5 gh6 5.fe3 gf4 6.e:g5 h:f4 7.cd6!. Красивый манёвр, связанный с временной жертвой шашки. **7…e:e3 8.cb4 a:c3 9.b:f2**

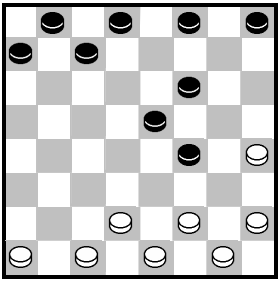

9…hg7 10.fe3 de7 11.e:g5 gh6 12.gf2 h:f4 13.fe3 ab6 (13…fg7 14.e:g5 gh6 15.ef2 h:f4 16.fe3 ab6 17.e:g5 bc5 18.gh6 /*18.hg3 ed6 19.g:e7 d:f8 20.gf4 e:g3 21.h:f2=*/ 18…ef4 19.de3 f:d2 20.c:e3 cb4 21.ab2 ba3 22.bc3 cb6 23.hg5 f:h4 24.hg7 ef6 25.g:e5 bc5 26.ef6 cb4 27.c:a5 ab2=) **14.e:g5 ba5** (14…bc5 15.ab2 ed4! 16.hg3 cb6 17.ef2 bc7 18.fe3 d:f2 19.g:e1 cd6 20.bc3 ba5 21.de3 fe5 22.ef4 /*22.gh6 ef6 23.ed2 cb4 24.ef4 e:g3 25.h:f2 dc5 26.fe3 ba3 27.ef4 fg5 28.de3 ab4 29.c:a5 cd4 30.e:c5 g:e3=*/ 22…e:g3 23.h:f2 de5 24.cb2 cb4 25.gh6 b:d2 26.e:c3 ef4 27.ba3 ef6 28.ab4 fg5 29.cd4 a:e5 30.fg3 f:h2 31.h:d6=) **15.ab2**

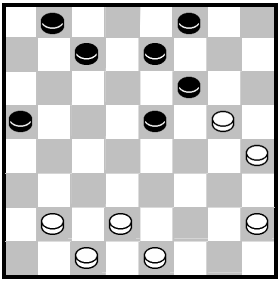

Рассмотрим 4 продолжения чёрных: 1) 15...ab4, 2) 15…ed4, 3) 3...cd6 и 4) 15…cb6?

Продолжение 1: 15…ab4

16.bc3 ba3 17.ef2 cd6

[17…cb6 18.gh6 ed6 19.fe3 ba5 20.hg3 bc7 21.ef4 cb6 22.fg5 fe7 23.de3 (23.gf4 e:g3 24.h:f2 f:h4 25.hg7 ef6 26.g:c7 b:d8 27.de3 de7 28.ef4 ed6 29.cd4 ab4 30.dc5 bc3 31.c:e7 cb2=) 23…bc5 24.gf4 (24.hg7 f:h8 25.ed4 c:e3 26.gf6 e:g7 /*26…e:g5? 27.h:f2 hg7 28.fe3 dc5 29.gh4 gf6 30.cd4 ab4 31.d:b6 bc3 32.ed4 c:e5 33.bc7 ed4 34.cd8 fe5 35.dc7x*/ 27.gf4 e:g5 28.h:d8 dc5 29.dc7 ab4 30.c:a5 cd4=) 24….e:g3 25.h:f2 f:h4 26.hg7 de5 27.cd4 e:c3 28.gh8 cd2 29.ef4 de1 30.he5 e:g3 31.f:h2 ed6 32.e:b8 cd4=]

18.fg3 bc7 19.gh6 cb6

[19…dc5 20.gf4 e:g3 21.h:f4 cd6 22.de3 fe5 23.cb4 *(23.hg5 e:g3 24.gf6 e:g5 25.h:h2 fg7 26.ef4 gf6 27.hg3 fe5 28.cb4 ed4 29.gh4 de5 30.f:d6 c:e7 31.ba5=)* 23…e:g3 24.h:f2 ef6 25.fg3 fe5 26.gh4 ed4 27.ef4 de5 28.f:d6 c:e7 29.ba5 de3 30.ab6=]

20.gf4 e:g3 21.h:f4

[21.h:f2 bc5 22.fe3 fe5 23.hg3 *(23.ed4 c:e3 24.d:f4 e:g3 25.h:f4 ef6 26.cd4 fg5 27.de5=)* 23…cd4 24.e:c5 d:b4 25.c:a5 ed4 26.gf4 ed6 27.fg5 de5 28.ab6 dc3 29.d:b4 a:a7 30.cd2 ab6 31.de3=]

21…ba5 22.de3 dc5 23.hg5 f:h4 24.fe5 cb4 (24...hg3? 25.ef6 e:g5 26.h:h2 fe7 27.hg3 cb4 28.cd4 ed6 29.gf4 dc5 30.d:b6 a:c7 31.ed4 cd6

32.fg5 dc5 33.d:b6 bc3 34.gf6x) **25.cd4 ef6 26.e:g7 hg3** с ничьей.

Продолжение 2: 15...ed4

16.ef2 cb6 17.hg3 bc5 18.fe3 d:f2 19.g:e1 fe5 20.ef2 bc7 21.ba3 (21.bc3 ef6 22.g:e7 f:d6 23.fe3 ef4 24.e:g5 cd4 25.c:e5 d:h6 26.dc3 ed6=) **21...cd6** (21…ed6 22.cb2 ed4 23.gf6 de5 24.fe7 f:d6 25.hg5 ef4 26.g:e3 cb6 27.bc3 d:b2 28.a:c1 ab4 29.ef4 de5 30.f:d6 c:e7=) **22.cb2 cb4 23.a:c5 d:b4 24.ba3 bc3 25.d:b4 a:c3 26.fe3 ed6 27.ed4 cd2 28.d:f6 de1 29.gh6 ef2 30.fg7 fd4 31.gh8 de5 32.ab4 da1 33.h:d4 a:f6 34.bc5** с ничьей.

Продолжение 3: 15...cd6

16.bc3 bc7 17.ef2 dc5 18.gh6 cb4 19.hg3 ba3 20.fe3 ed6 21.gf4 (22.ef4 cb6 23.fg5 fe7, и игра свелась к Продолжению 1.) **21…e:g3 22.h:f2 de5**

(22…dc5? 23.fg3 cd6 24.gh4 cb4! 25.ef4 dc5 *(25…fe5? 26.fg5 dc5 27.gf6 eg7 28.hg5 fe7 (28..cd4 29.ce5 bc3 30.db4 ac3 31.gf6 ab2 32.fh8 fe7 33.ca3 cd2 34.ef6 eg5 35.hf4X) .29.hd6 ce7 30.cd4 ed6 31.gh6 de5 32.df6 bc3 33.db4 ac3 34.hg7 ab2 35.ca3 cd2 36.hg7X)* 26.fg5 fe7! 27.hg7 *(27.cd4 ce3 28.df4 bc3 29.fe5 fd4 30.gf6 eg5 31.hf6 =) 27*…fh8 28.gf6 eg5 29.hf6 cd4 30.ce5 bc3 31.db4 ac3 =как было в партии В.Наумик-А.Савин (Чемпионат России по электронной переписки)

23.fg3 cd6 24.ef4

[24.gh4 fe7 25.ef4 e:g3 26.h:f2 de5 27.de3 *(27.fg3 ab4 28.c:a5 ed4 29.gf4 ed6 30.fg5 f:h4 31.hg7 hg3 32.gh8 gh2 33.h:a1 hg1=)* 27…ed6 28.fg3 dc5 29.gh4 cb4 30.cd2 ab2 31.c:a1 bc3 32.d:b4 a:c3 33.ed4=]

24…ab2! 25.c:a3 fg5 26.de3 gh4 27.ed4 h:f2 28.d:f6 fg1 29.fg7 gh2 30.fg5 de5 31.gf6 ed4 32.c:e5 h:c7 33.fe7 f:d6 34.gh8, ничья.

Продолжение 4: 15...cb6?

Этот ход проигрывает из-за **16.bc3 bc7** (16…bc5 17.cd4 c:e3 18.d:d6 e:c5 19.g:e7 f:d6 20.hg5x) **17.cb4! a:c3 18.d:b4 cd6** (18…ba5? 19.ef2 a:c3 20.cd2 c:g3 21.h:b8x) **19.ba5 bc5 20.ef2 cd4** [20…ed4 21.cb2 fe5 22.fg3 ef4 23.g:c7 ef6 24.g:e7 f:b8 25.hg3 de3 *(25…bc7? 26.gf4 cd6 27.hg5x)* 26.ab6 c:a7 27.gf4 e:g5 28.h:f6x] **21.ab6 dc3** (21…de3 22.f:d4 e:c3 23.hg3 fe5 24.gf4 e:g3 25.h:f2 de5 26.gf6 */но не 26.ba7? cd2 27.c:e3 ed4 28.e:c5 ef6 29.g:e7 d:b4=/* 26…e:g5 27.ba7 cd2 */27…ed4? 28.ab8 cb2 29.c:a3 dc3 30.ab4 c:a5 31.be5x/* 28.c:e3 ef4 29.ab8 f:d2 30.fe3 d:f4 31.b:h2x) **22.ba7 cd2 23.c:e3 ed4 24.e:c5 d:b4 25.ab8 bc3 26.fe3 cb2 27.gh6 fe5 28.b:f4 ba1 29.fc7 ah8** (29…ac3 30.cd8 ed6 31.de7 de5 32.hg5 f:d6 33.gf6x) **30.cd8 ed6** (30…hf6 31.ef4x) **31.ef4 dc5 32.da5 hd4** (32…cd4 33.ab4 hf6 34.hg5! f:h4 35.fe5 d:f6 36.be1x) **33.ae1 db2 34.hg5 cd4** (34…bd4? 35.fe5 d:h4 36.hg3x) **35.hg7 f:h6 36.ec3 ba3 37.c:f6 ac5 38.fd8 ca7 39.gf6x.**

Комбинации - 100

*Рубрику ведет международный мастер **В.Н. Савин.***

В.Савин – Е.Синявский
Открытый Чемпионат
Краснодарского края.
Сентябрь 2021 г.

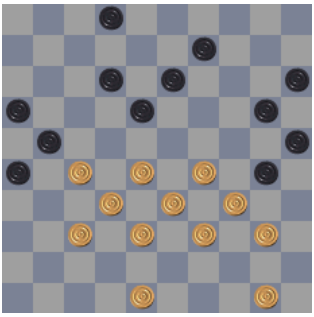

Ход чёрных. Они сыграли **34...3035?.** У белых есть две комбинации. Первая комбинация: 1.35.4843! 3544 36.3430 2523 37.2817 2112 38.3731 2628 39.3304 4442 40.2721 1627 41.0448 с выигрышем. Вторая комбинация: 35.2823 3544 36.2319 1324 37.3731 2628 38.3304 2442 (4442) 39.4837 2141 40.0436 4433 41.3601 1621 с шансами на ничью.

Fabrico Lamock – В.Савин
MIDI-346, 2016 г.

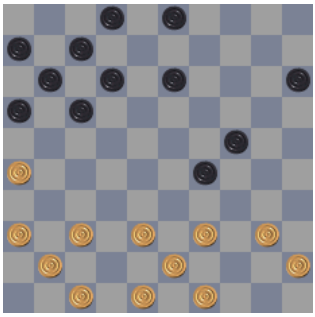

Белые сыграли **34.3631,** и я неосмотрительно ответил **34...1218?**, на что последовало **35.2621 1636 36.3731 3627 37.3833 2938 38.4301** и т.д. Я сдался.

Rorand Mazzavillani – В.Савин
MIDI-2015 г.

Здесь белые сыграли **55.3732?**, на что последовало **55...1621 56.2716 0611 57.1607 1721 58.2617 1823 59.1928 3033** с выигрышем.

В.Савин – Zoran Petricevic
MIDI-132, 2013 г.

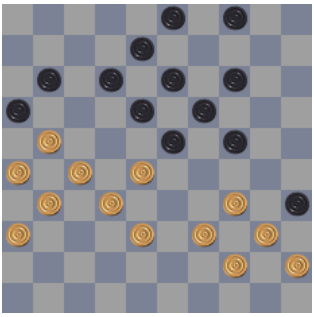

Позиция у меня очень тяжелая, и я сыграл **34.3430.** Далее было **34...1117 35.3025 0309 36.2722 1627 37.2211 2429 38.3122 1827 39.3221 2334 40.1106 1924 41.2116 1217,** и в дальнейшем я с трудом добился ничьей.

Вместо 34...1117 можно попробовать сыграть 34...0409, то 35.3025, 2429 36.3933 1117 37.3324 1930 38.2810 3034 39.4029 0914 40.1019 1342 41.2520 0309 42.2722 1838 43.2015 1627 44.3111 1217 45.1122 0914 46.2217 4248 47.1711 4834 48.1106 3401 49.4540 0145 50.0601 3843 с большими шансами на выигрыш.

Можно и 34...0410 35.4034 2429. Тогда 36.2722 2949 37.2117 1827 38.1706 3524 39.3122 0309 40.3227 2334 41.0601 4921 42.0104 2112 43.2217 1221 44.2617 3439 с большими шансами на выигрыш.

А теперь – дебютная комбинация.

В.Савин – Igor Mashkevich
OMT5-718, 2021 г.

01.3429 1923 02.4034 1419 03.4440 1014 04.5044 0510 05.3126 2024 06.2920 1524 07.3731 2329 08.3423 1937 09.4132 1319 10.4237 0813 11.4742 0208 12.4641 1823 13.4034 1218 14.3127 0712?

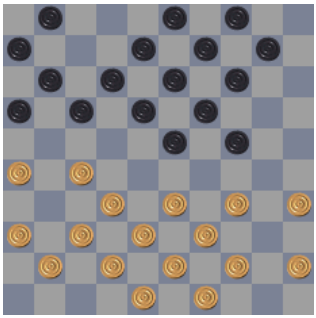

15.2722 1728 16.3322 1827 17.3221 1627 18.3530 2435 19.4440 3533 20.3816x.

Ещё несколько фрагментов:

В.Савин – Yusubov Ramiz
MIDI-280, 2016 г.

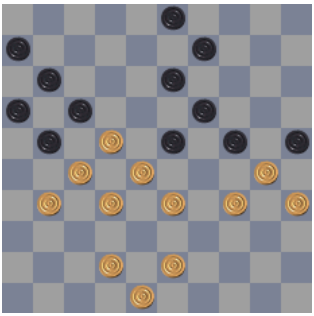

Здесь чёрные сыграли **34...2126?**, на что последовало **35.2218 2312 36.2823 2639 37.2314 0920 38.3008 3930 39.3515 1621 40.2718 0323 41.1510 2530 42.4339 3035 43.3934 2329 44.3423 3540 45.2319** и т.д., и вскоре я выиграл.

Angelo Piantadosi – В.Савин
ОМТ5-672, 2020 г.

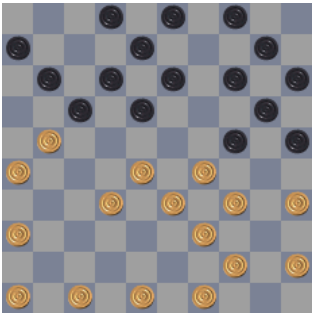

Здесь я сыграл **19...0207 20.2116 1419 21.4641 0409**, и в дальнейшем я выиграл. Но у меня была комбинация с интересным механизмом: 19...2530 20.3425 1419 21.2505 0409 22.0523 0207 (можно 1722 23.2817 1122 24.2920 1816 и т.д.) 23.2920 1816 24.3933 1524 25.4540 и т.д.

В.Савин – А.Саморокин
Чемпионат Ростовской обл.
по 100-клеткам среди мужчин.
г. Новочеркасск, 2019 г.

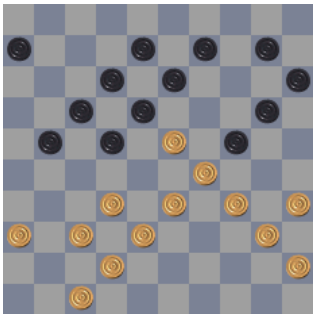

Ход чёрных. **28...1014?.** Это проигрывает. Надо было 28...2025 29.2920 1524 30.3429 0611 31.2920 2514 32.3530 1829 33.3324 2127 34.3221 1726 и т.д.

29.3430 1319 30.3025 1939 31.3833 3928 32.3223 2433 33.2319 1423 34.2503x.

Laurent Delattre – В.Савин
P\C hmm-4s, 2016-2017 г.

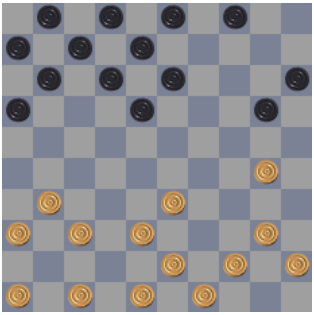

Здесь нельзя играть 15.3025 из-за 15...1822 16.2514 1319 17.1423 2227 18.3122 1218 19.2312 0850x.

Jan Terpstra – В.Савин
OMT5-411, 2016-2017 гг.

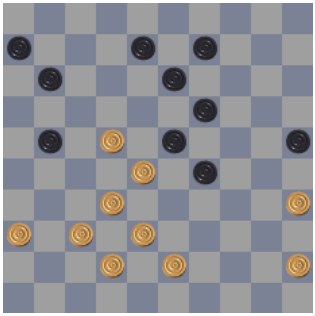

Здесь белые сыграли неосмотрительно 34.3731?, на что последовало 1318!! 35.2233 2126 36.2819 2637 с выигрышем.

Это интересно!!!

Едиными для всех (международными) стали 100-клеточные шашки. Эти шашки зародились во Франции в конце XVIII в.

Раздел ведет гроссмейстер Б.И. Дружинин

С 10 по 19 сентября 2021 г. Международная федерация шашек (IDF) и Йыгеваский шашечный клуб совместно с Эстонским союзом шашек провели чемпионат Европы по шашкам – 64 среди мужчин и женщин в замке Куремаа, расположенного в п. Куремаа, область Йыгева, Эстония.

В рамках чемпионата проводились соревнования: по молниеносной игре (русская версия); по быстрой игре (бразильская версия); классической (русская версия) по системе микроматчей из двух партий с жеребьёвкой начальных ходов и позиций согласно официальной таблице (745 позиций), утверждённой 03.07.2017 г. (русская версия), 20.09.2017 г. – бразильская.

Рассмотрим ряд партий ведущих спортсменов, сыгранных по «леталке», в основном турнире.

Начнём рассматривать игру чемпиона Европы международного гроссмейстера И. Михальченко из Белоруссии.

Г. Таранин – И. Михальченко
XXXIII-4 H2>H4 D6>E5

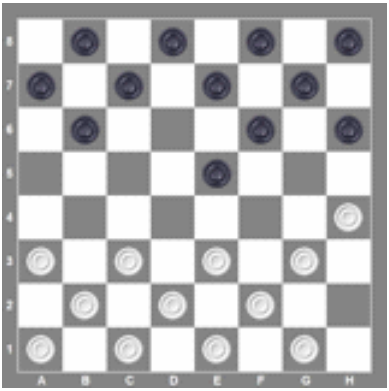

1. ef4

(Позиция возникает из леталки **XXX-5 – G3>H4 ….** после ходов: 1. hg3 de5 2. ef4.).

1…cd6 2.cb4 dc5 3.f:d6 fg5 4.h:f6 g:c7 5.b:d6 e:c5 6.bc3 cd6 7.cb4 ba5 8.cb2 a:c3 9.b:b6 a:c5 10.ab2 hg7 11.bc3 gf6 12.de3 fe7.

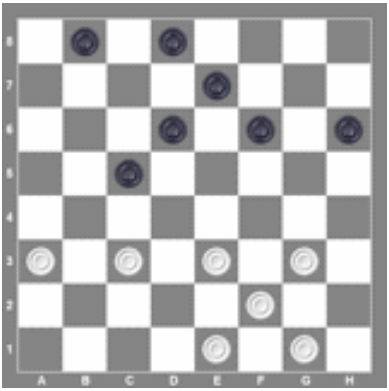

Позиция на доске с явно ничейным окончанием.

Эта позиция встретилась в партии Э. Цукерник – В. Дудковский на Кубке СССР (Таганрог, 1975 г.) после ходов: 1.cd4 dc5 2.gh4 fg5 3.h:f6 g:c3 4.d:d6 e:c5 5.bc3 cd6 6.cb4 ba5 7.cb2 a:c3 8.b:b6 a:c5 9.ab2 hg7 10.bc3 gf6 11.hg3 fe7, и через два хода было подписано мирное соглашение.

13.cb4 fe5 14.gf4 e:g3 15.f:h4 ef6 16.ed2 de7 17.dc3 fe5 18.ef4 e:g3 19.h:f2 ef6 20.cd4 c:e3 21.f:d4, и согласились на ничью в известном ничейном окончании.

Во второй партии микроматча **И. Михальченко – Г. Таранин** игра обострилась: **1.ef4 cd6 2.de3 ba5.**

Слабее 2...bc5 3.cb4 ed4 4.ba5 bc7 5.cd2 fg5 6.h:f6 g:e5 7.bc3 d:b2 8.a:c1 ef6 9.dc3 cb6 10.a:c7 d:b6 11.ab2 fg5 12.gh4 e:g3 13.h:f6 fg7 14.f:h4 g:e5 15.ef4 e:g3 16.h:f2 de5 17.fg3 ba5 18.gh2 hg5 19.gh4 gf4 20.ba3 cd4 21.cd2 d:b2 22.a:c1 ab6 23.ef2 с ничьей.

3.cd2.

В партии Р. Пещеров – А. Уутма, игранной в чемпионате Европы (Кранево, Болгария, 2018 г.), последовало:

3. ed2?? ab6?

(*Следовало играть: 3...dc7! 4.ed4 ab4 5.a:c5 d:b4 6.f:d6 c:e5 7.c:a5 e:e1 8.bc3 e:b4 9.a:c3 ed6 10.fe3 fg5 11.h:f6 g:e5 12.ef4 hg7 13.ab2 gf6 14.cd2 ab6 15.ba3 bc5 16.de3 fe7 17.cb4 ed4 18.gf2 bc7 19.ba5 dc3 с выигрышем.)*

4.ed4 bc5 5.d:b6 a:c7 6.de3 cb6 7.cb4 ba5 8.bc5 d:b4 9.f:d6 e:c5 10.ed4 c:e3 11.a:c5 bc7 12.f:d4 fg5 13.h:f6 g:c3 14.b:d4 cd6 15.c:e7 f:d6 16.gf4 hg7 17.gf2 gf6 18.ab2 dc7 19.bc3 cb6, и согласились на ничью.

3...ab6! 4.gh2.

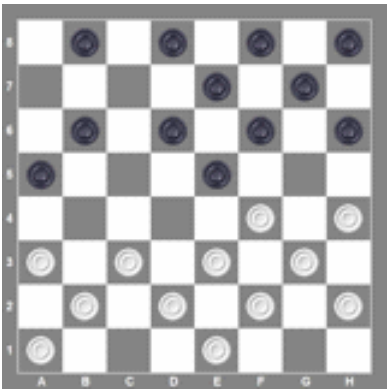

Можно 4.cb4 a:c3 5.d:b4 ba5 6.bc5 d:b4 7.a:c5 ed4 8.cd6 e:c5 9.fe5 bc7 10.e:c3 cd6 11.gf4 fg5 12.h:f6 g:g3 13.f:h4 cb4 14.ef4 b:d2 15.e:c3 dc5 16. ba3 fe7 17.ab2 ef6 18.fe5 f:d4 19.c:e5 с ничьей.

4...bc7 5.ab4 bc5 6.ba3 cb6.

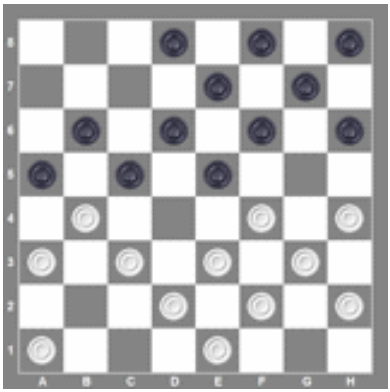

7.fg5??.

По всей вероятности, Игорь сводил игру к знакомой позиции, но просчитался в темпе.

Следовало играть: 7.cd4 a:c3 8.d:b2 ba5 9.bc3 cb4 10.a:c5 d:b4 11.f:d6 e:c5 12.cd4 ba3 13.d:b6 a:c7 14.gf4 fg5 15.h:f6 g:g3 16.f:h4 cd6 17.hg3 hg5 18.h:f6 fg7 19.fe7 с равенством.

7...h:f4 8.e:g5 cd4 9.ab2 bc5 10.gh6 fg5 11.h:f4 gh6 12.hg5 hg7 с выигрышем.

Игорь, обладая хорошим спортивным качеством – держать удар, смог в дальнейшем сосредоточиться и продолжить борьбу за выход в финал – войти в восьмёрку.

Во втором туре он победил молодого эстонского игрока К-Х. Сугула.

В третьем туре встретилась новая леталка.

У. Плакк – И. Михальченко
XVIII-17 D2>D4 D6>H4

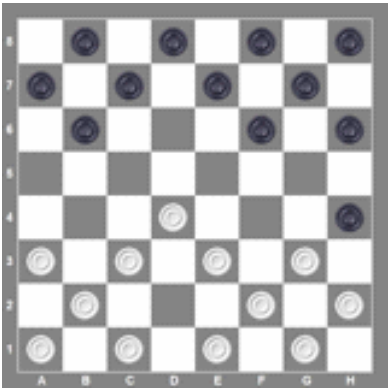

1.gf4 fg5 2.ab4 ba5 3.ba3 ed6 4.cd2! gf6 5.bc5 d:b4 6.a:c5 cb6 7.ab2 dc7 8.fe5 fe7 9.e:g7 h:f6.

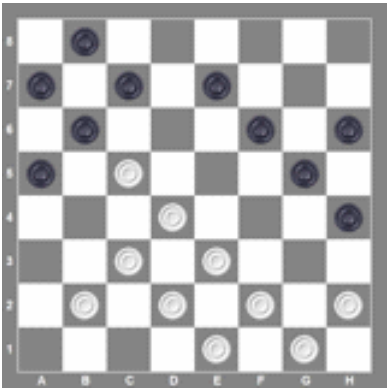

10. hg3??.

До этого хода белые играли без ошибок. Следовало продолжать: 10.fg3 h:f2 11.e:g3 cd6 12.gh4 d:b4 13.hg3 ba3 14.de5 f:f2 15.g:e3 a:c1 16.h:d8 bc5 17.gf4 ca3 18.dh4 cd4 19.c:e5 с равной игрой.

10…cd6 11.gh2 d:b4 12.de5 f:d4 13.e:a3 bc5 14.de3 bc7 15.cd4 cd6 16.d:b6 a:c5 17.ed2 de5 с выигрышем.

Во второй партии микроматча **И. Михальченко – У. Плакк** белые избрали другое продолжение: **1.cb4 fe5 2.d:f6 g:e5 3.bc3.**

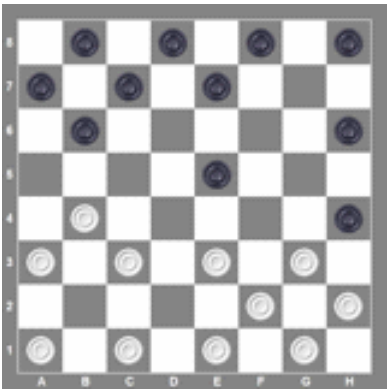

[Чаще встречалось продолжение: **3.cd2 hg7 4.ba5 gf6 5.bc3 ed6 6.cd4 e:c3 7.d:b4 bc5 8.ab2 fe5 9.gf4 e:g3 10.h:f4 fg7 11.bc3.**

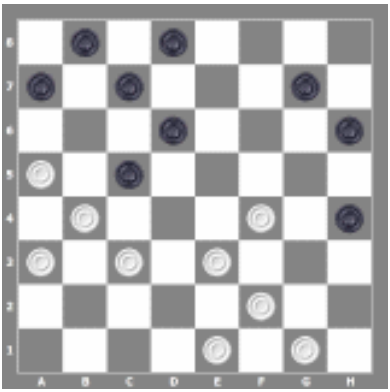

Позиция встречалась на практике из различных дебютов.

В партии С. Дудин – А. Буров из чемпионата России (Сочи, 2016 г.) белые допустили ошибку, после которой невозможно прийти к равенству: 11.ed2?? cb6 12.a:e5 dc7 13.b:d6 gf6 14.e:g7 c:h8, и были вынуждены признать поражение.

11...ab6.

Можно 11...gf6 12. gh2!.

В партии А.Патрушев – Д. Андреев (порядок ходов изменён), игранной в турнире МАГ (Электросталь, 1994 г.) последовало: 12.cd4?? fg5 13.d:b6 a:c5 14.ed2 de5 15.f:d6 c:e7 16.ed4 gf4 17.gh2 ef6 18.dc5 fg5 19.cd6 c:e5 20.bc5 dc7 21.dc3 ba7 22.fg3 h:f2 23.cd6 cb6 24.a:c7 ab6 25.c:a5 e:c7x.

12...fe5 13.cd4 e:g3 14.h:f4 de5 15.f:d6 c:c3 16.b:d2 ab6 17.a:c7 b:d6 18.dc3 de7 19.cd4 cb4 20.a:c5 d:b4 21.ed2 hg5 22.de5 ef6 23.e:g7 gf4 24.e:g5 h:h8 с ничьей.

12.cd4 gf6 13.gh2 de5 14.f:d6 c:c3 15.b:d6 dc7 16.ab4 c:e5 17.b:d2 bc5 18.ef4 e:g3 19.h:f4 bc7 20.fe3 hg5 21.f:h6 hg3 22.dc3 gh2 23.cd4 с ничьей.].

3...ed6 4.ba5 ef4 5.e:g5 h:f6 6.gh4 fe5 7.fg3 hg7 8.ab4 gf6 9.cd4 e:c3 10.b:d2 bc5 11.gf4 fe7 12.de3 fg5 13.h:f6 e:g5 14.ab2 gh4 15.ed2 de7 16.bc3 cb4 17.cd4 ba3 18.dc5 d:b4 19.a:c3 cd6 20.ed4 ab6 21.de5.

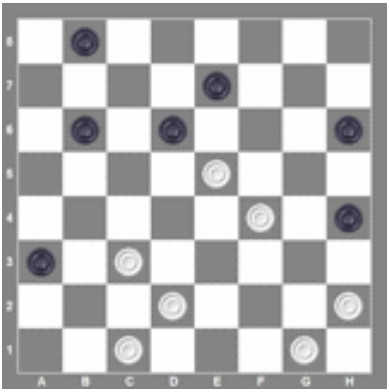

21...bc7??.

До этого хода шла равная игра, хотя чёрным приходилось делать единственные ходы, как и в этот раз. Следовало играть: 21...dc5 22.hg3 h:f2 23.g:e3 ba5 24.ed6 ef6 25.d:b4 a:c5 26.cb2 с ничьей.

22.hg3 h:f2 23.g:e3 ba5 24.ed4! ef6 25.e:g7 h:f8 26.de5 cb6 27.e:c7 b:d8 28.fe5 fe7 29.de3 ed6 30.e:c7 d:b6 31.ef4 bc5 32.fg5 ab4 33.c:a5 cd4 34.gf6 de3 35.fg7 ef2 36.ab6 с выигрышем.

В четвёртом туре Игорь

делает ничью с международным гроссмейстером А. Шварцманом; в пятом – побеждает международного мастера из Литвы В. Алекнавичюса; в шестом – снимает «скальп» с международного гроссмейстера из Молдовы И. Доски; в седьмом – выигрывает у международного гроссмейстера литовца А. Норвайшаса; в восьмом – заключает перемирие с международным гроссмейтером из Литвы А. Домчевым.

Набрав 12 очков из 16 возможных, он выходит в финал восьмёрки для борьбы за звание чемпиона, заняв первое место.

В четвертьфинале встречается с обидчиком из предварительного соревнования международным мастером Г. Тараниным и два микроматча заканчиваются ничьей. В полуфинале встретился с международным гроссмейстером из Беларуси Андреем Валюком.

А. Валюк – И. Михальченко
XXXI – 10 H2>A7 A7>D4

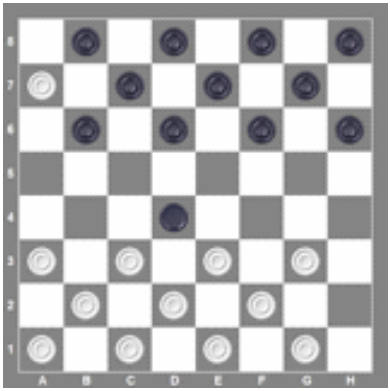

1.c:e5 d:h2 2.a:c5 hg5 3.ef4 g:e3 4.d:f4 gh6 5.cd2 fg5 6.de3 ed6.

Можно 6…ef6 7.bc3 gh4 8.ab2 fg5 9.cd4 fg7 10.de5 gf6 11.e:g7 h:f6 12.ab4 fe5 13.f:d6 c:e5 14.cb6 gf4 15.e:g5 h:f6 16.ba7 dc7 17.ba5 hg5 18.bc3 gh4 19.cb4 fg5 20.bc5 cb6 21.a:c7 b:b4 =.

7.c:e7 f:d6 8.bc3 hg7 9.cd4 gf6 10.dc5 d:b4 11.a:c5 de7 12.ab2 ed6 13.c:e7 f:d8 14.fg3 gh4 15.ed4 h:f2 16.e:g3 cb6 17.bc3 bc7 18.cb4 cd6 19.fe5 d:f4 20.g:e5 с ничьей.

Во второй партии микроматча **И. Михальченко – А. Валюк** игра продолжалась по накатанному плану первой партии до 9 хода.

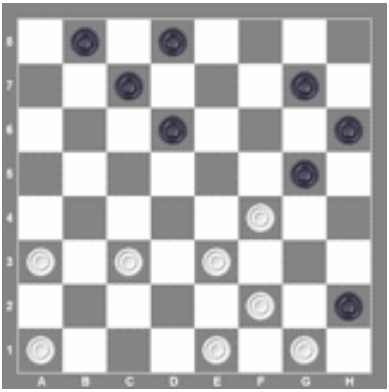

9.ab2 gf6 10.ab4 cb6 11.cd4 ba5 12.bc3 dc7 13.dc5 de5 14.f:d6 c:e5 15.cd4 e:c3 16.b:d2 fe5 17.dc3 gf4 18.e:g5 h:f4 19.ed2 ba7 20.fe3 fg3 21.ef4 ed4 22.c:e5 gf2 23.g:e3 hg1 24.ed4 ab4 25.c:a3 g:c5 26.fg5 ab6 27.gf6.

На доске ничейная позиция, но цейтнот вносит корректив.

27…ba5??.

После 27…cf2! ничья была не за горами.

28.dc3! cf8 29.cd4 ab4 30.a:c5, и чёрные признали поражение.

В финальном поединке за звание чемпиона Игорь встретился с россиянином А. Шварцманом и добился победы, завоевав звание чемпиона.

И. Михальченко – А. Шварцман
XVI -2 C3>G5 A7>E5

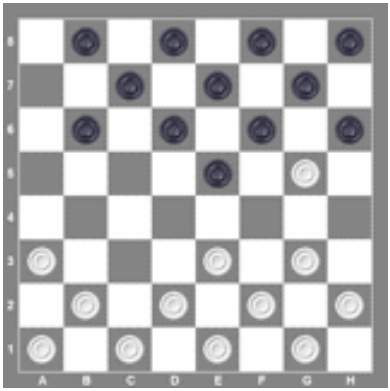

1.gh4 h:f4 2.e:g5 gh6 3.fe3 h:f4 4.e:g5 bc5.

В партии Ю. Королёв – В. Свечников, игранной в мемориале В. Абаулина (Тула, 2003 г), последовало: 4...ba5 5.bc3 cb6 6.cb2 ba7 7.hg3 bc5 8.cb4 a:c3 9.b:b6 a:c5 10.dc3 dc7 11.cb4 hg7 12.gh6 cb6??.

Следовало выдвигаться в центр: 12..cd4! 13.hg5 f:f2 14.g:c5 gf6 15.ab2 fg5 16.h:f4 e:g3 17.ef2 g:a5 18.cb6, достигая ничьей.

13.ba5 cd4 14.a:c7 d:b8 15.ed2! bc7 16.ab2 cd6 17.gf2 с выигрышем.

5.bc3.

Г. Колесов в анализе партии А.Валюк – Г.Колесов, игранной в матче за звание чемпиона мира (Якутск, 2006 г.) рассматривал следующее продолжение: 5.hg3 hg7 6.gh6 ef4 7.g:e5 f:d4 8.gf2 de5 9.dc3 ed6 10.ed2 cb6 11.hg5 de7 12.gf6 e:g5 13.h:f4 e:e1 14.c:a5 e:b4 15.a:c3 с ничейной позицией без шашки чёрных. Далее возможно играть: 15...bc7 16.cb4 cd6 17.ba5 gf6 18.ab4 c:a3 19.ab6 dc5 20.b:d4 fg5 21.dc5 gf4 22.cd6 fe3 23.bc3 ef2 24.dc7 с ничьей.

5…ba7.

Можно 5...hg7 6.gh6 ed4 7.c:e5 f:d4 8.hg3 gf6 9.ab2 cb6 10.ab4 c:a3 11.hg5 f:f2 12.g:a7 [Впервые это продолжение встретилось в партии А. Бугаев – Б. Бронштейн в чемпионате мира (Одесса, 1998 г.) 12...ef6 13.de3 de5 14.ef2 dc7 15.bc3 cb6 16.a:c5 ef4 17.e:e7 f:d2 18.c:e3 ab2 с ничьей. Так игралось в партии А.Шугаев – Б.Бронштейн в чемпионате мира (Одесса, 1998).].

6.cb4 cb6 7.hg3 ba5 8.cb2 a:c3 9.b:b6 a:c5 10.dc3 dc7 11.cb4.

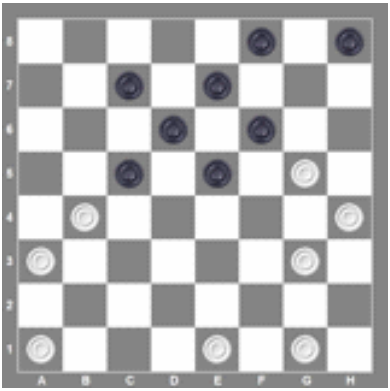

11…cb6??.

В партии Ю.Королёв **–** В.Свечников, игранной в мемориале В.Абаулина (Тула, 2003 г.), было: 11…hg7 12.gh6 cb6?? 13.ba5 cd4 14.a:c7 d:b8 15.ed2! bc7 16.ab2 cd6 17.gf2x.

12.ed2! ed4 13.dc3 d:b2 14.a:c3 ba5 15.gh6, и чёрные сдались, так как нет защиты от поражения, например:

если 15...hg7, то 16.gh2 fe5 17.gf4 e:g3 18.h:f2 gf6 19.hg3 fg5 20.h:f4 ef6 21.gh4 fg7 22.fg5 fe5 23.gh6 ef4 24.h:f8 fg3 25.fe3 с выигрышем; а если 15...fe5, то 16.gf4 e:g3 17.h:f2 ef6 18.gh2 hg7 19.hg3 fg5 20.h:f4 gf6 21.gh4 fg7 22.fg5 fe5 23.gh6 ef4 24.h:f8 fg3 25.fe3 с выигрышем.

Во второй партии микроматча **А. Шварцман – И. Михальченко** игралось: **1.gh4 h:f4 2.e:g5 gh6 3.fe3 h:f4 4.e:g5 bc5 5.gf2.**

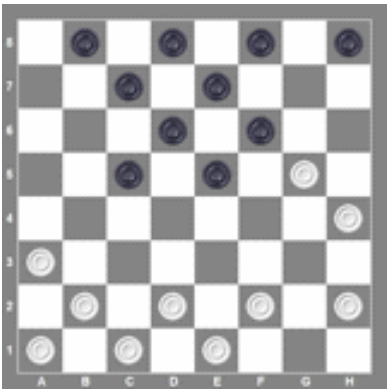

5…hg7 6.gh6 ba7 7.de3 ab6 8.hg3 ba5 9.ef4 cd4.

Чёрные вынуждают белых провести ничейную комбинацию, так как другие ходы ведут к проигрышу.

10.ab4 a:c3 11.hg5 f:h4 12.fe3 d:f2 13.b:h8 fg1 14.hb2 h:f2 15.e:g3 ga7 16.gh4 ag1 17.fg5 ga7, и подписали мирное соглашение.

Третьим призёром стал международный гроссмейстер из Литвы Арунас Норвайшас.

Международный мастер В.М. Высоцкий в «Вестнике» № 9 2021 года опубликовал статью по ошибкам в шашечной литературе, где решил рассмотреть ошибки в моей книге «Курс вариаций по летающим шашкам», Вильнюс, 2020 г., в леталке **H2>B4 A7>E5** (по его мнению, она напечатана на стр. 43).

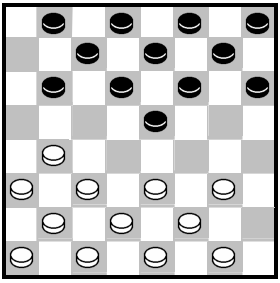

Видел ли В.Высоцкий двухтомник «Курс вариаций по летающим шашкам» издания 2020 г.? Конечно, нет. Материал по леталке **XXXI – 11 H2>B4 A7>E5** находится во II части на стр. 234. Это во-первых, а во-вторых, она возникает после переустановки шашек, а не «престановки».

Анализ В.Д. Дижака после ходов: 1. ed4 ba5 2. bc5 d:b4 3. a:c5 hg5? 4. cd6! e:e3 5. d:h6 de7?? верный – белые выигрывают.

В анализе я привёл следующий план развития: **1.ed4 ba5 2.bc5 d:b4 3.a:c5 cd6! 4.ba3 d:b4 5.a:c5 hg5.**

Можно 5…ed6 6.c:g5 h:h2 7.d:f6 g:e5 8.cb2 fe7 9.de3 bc7 10.cb4 a:c3 11.b:f6 e:g5 с равной игрой, как предлагает В. Дижак, но все развития в книге невозможно привести. Да и смысла нет.

6.gh4.

Слабо 6. ab2 gf4 7.gh4 fg3 8.ba3 ba7 9.de3 gh2 ∓.

6...gf4 7.gh2 gh6.

Чёрные могут форсировать ничью, играя: 7...bc7 8.fg3 cd6 9.ab2 d:b4 10.ba3 fe3 11.d:f2 ef4 12.a:c5 dc7 13.g:e5 f:b6.

8.fg3.

Можно 8.fe3 fg7 9.e:g5 h:f4 10.ab2 gh6 11.ba3 ba7 12.ab4 hg5 13.ef2 dc7 14.fg3 hg7 с ничьей.

8...fg7 9.ab2 hg5 10.ba3 ab4 11.c:a5 e:c3 12.g:e5 f:b6 13.a:c7 b:d6 14.d:b4 gf4 15.ed2 dc7 16.bc5 d:b4 17.a:c5 gf6 18.cb2 hg7 19.ba3 gh6 20.ab4 fe5 21.hg5 cd6 22.g:e3 ed4 23.cb6 d:f2 24.de3 f:d4 25.ba7 ef6 26.ab8 dc5 27.b:d6 dc3 28.ba7 cd2 29.ad4 dc1 30.d:h8 hg5 с ничьей. Так игралось в партии М. Подольский – В. Пересичанский в чемпионате МАРШ (1994 г., Якутск).

В. Высоцкий приводит какое-то **продолжение I. 1. cb4.**

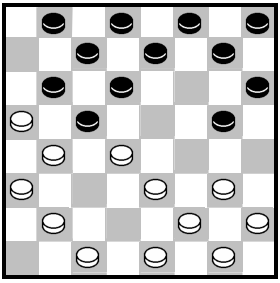

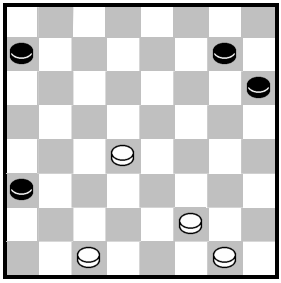

Откуда взята позиция, неясно. Непонятно и продолжение в дальнейшем: **4.gf4 ef6 5.bc3 gh4 6.cd2** с ничьей в итоге.

Куда делись ходы до 4 хода?

Перейдём к **продолжению II.**

Непонятно, что за продолжение? В.Высоцкий указал леталку **A1>A5** и сделал ход за белых, а надо играть чёрными.

Оказывается, он захотел рассмотреть леталку **II – 1 A1>A5**, но правильно указать её не смог.

ПРОДОЛЖЕНИЕ II. 1. cd4.

1…bc5 2.d:b6 a:c5 3.ef4 fe5 4.bc3 gf6 5.cb4 hg7, и здесь он сообщает, что автор приводит анализ Толпегина: 5...fg7?. Этот ход плох ввиду 6.de3! fg5 7.gh4 e:g3 8.h:f4 ba7 9.h:f6 g:g3 10.f:h4 ef6 11.cd2! fe5 12.ef2! hg7 13.fg3 de7 14.dc3 ef6 15.gf4!! e:g3 16.h:f2 cb6 17.a:e5 f:b2 18.a:c1 c:a3 19. ed4! с выигранной позицией.

Далее он пишет: «Оценка вызвала сомнение, но, посмотрев позицию внимательнее, выяснил, что после 1…ab6 2.fe3 hg5 3.gf2 ba5 4.de5 ab4 5.ed4 gh6 6.fe3 gh4 7.ef4 hg5 8.f:h6 hg3 9.ed6 gf2 10.dc7 fg1 11.cd8 g:c5 12.df6 белые получают выигранный эндшпиль».

Где же ошибка Б.И. Дружинина, который привёл выигранный анализ Толпегина, но не стал продолжать известный эндшпиль?

После рассмотрения продолжения II. 1.cd4 стало ясно, что в этой же леталке хотел В. Высоцкий рассмотреть продолжение I. 1. cb4.

ПРОДОЛЖЕНИЕ I. 1.cb4

1…bc5 2.dc3 fg5 3.cd4 ab6 (указанные выше ходы он пропустил).

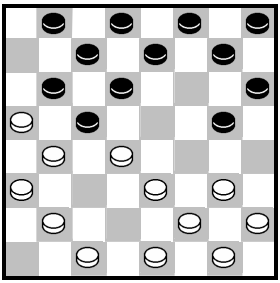

4.gf4 ef6 5.bc3 gh4 6.cd2 с ничьей в итоге.

Где здесь ошибка автора?

В.Высоцкий подключает анализ позиции мастером С.Е. Кацтовым, который приводит ничейный вариант, почти форсированный с обеих сторон, после **6.cb2 fe5.**

Можно было рассмотреть ничейные варианты после ходов 6.fg3 и 6.hg3. Автор выбирает те ходы для анализа, которые ему больше нравятся, тем более что если печатать все анализы и окончания, то двумя книгами (с.566) не обойтись.

Как мы видим из приведённого выше материала, много ошибок у В. Высоцкого при подготовке текста, а примеров ошибок Б.И. Дружинина не видно. Как говорится, «Гора родила мышь».

Б.И. Дружинин,
международный мастер

(См. далее комментарий В.М. Высоцкого)

«Борис, ты не прав!»

В своем ответе Б.И. Дружинин умышленно наводит «тень на плетень». Да, действительно, двухтомник «Курс вариаций по летающим шашкам» я не имею. Не по карману он мне.

Смотрел то, что опубликовано в блогах на сайте 64+100.

По поводу ошибки, на которую указал В. Дижак, он пишет: «В анализе я привёл следующий план развития: **1.ed4 ba5 2.bc5 d:b4 3.a:c5 cd6! 4.ba3 d:b4 5.a:c5 hg5**».

Далее он пишет: «Можно 5…ed6 6.c:g5 h:h2 7.d:f6 g:e5 8.cb2 fe7 9.de3 bc7 10.cb4 a:c3 11.b:f6 e:g5 с равной игрой, как предлагает В. Дижак, но все развития в книге невозможно привести. Да и смысла нет».

Получается, что он рекомендует заведомо проигрышные варианты. Ну и «анализ» – курам на смех!

Продолжение I. 1. cb4.

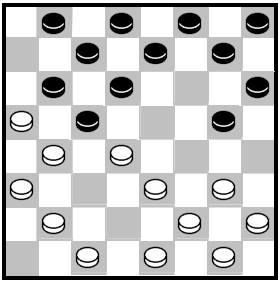

Дано в блоге:

Диаграмма 2.

И о своей ошибке Б.И. Дружинин умалчивает. Выходит, признает ее.

По продолжению II 1. cd4. Приведено в блоге:

Диаграмма 3.

Ошибки Б.И. Дружинина здесь нет.

Продолжение III. 1. gf4.

Дано в блоге: **Диаграмма 5.**

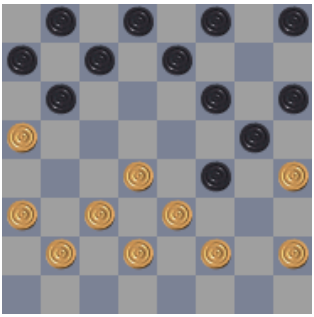

Посчитайте шашки на диаграмме!

В заключение – анекдот:

В синагогу заходит пожилой импозантный мужчина и обращается к раввину: «Батюшка, скажите: это грех, что я работаю над своими книгами по субботам?»

- Борис Иванович, смотрел я ваши книги: такие книги не только в выходные, но и в будние дни писать грех! А продавать их по 20 Евро – это вообще тяжкий грех.

В. Высоцкий.
Международный мастер

Мастер спорта ***Руфин Прокупец*** прислал в редакцию дополнения к книге Б.И.Дружинина «Русские шашки – теория дебютов».

На страницах 117 – 118 данного издания приведена схема игры:

1.cb4 fe5 2.gh4 ba5 3.hg3 a:c3 4.b:f6 g:e5 – в книге она освещена недостаточно. Хочу привести к ней дополнение, которое будет полезно для углубления данного варианта. Это дополнение было впервые опубликовано в журнале «Горизонты шашек» № 8, 2002 г., стр.17, и я решил напомнить о нём, так как не все знакомы с этой схемой. В книге приведена одна лишь партия И.Макеев – Б.Симонян, что недостаточно.

Предлагаю более расширенный анализ, который встретился в партиях у буковинских шашистов:

А – И.Макеев (Киргизия) – Г.Кагановский (Украина), 1979 г., Шашечный форум – г.Рига

5.ab2 ab6 6.bc3 hg7 7.ed4 gf6 8.ab4 ba5?. Лучше 8…bc5. Дальнейшие события могли бы выглядеть так: 9.d:b6 c:a5 10.de3 ba7 11.ed4! dc7 12.fe3 cb6 13.gh2! bc5 14.d:b6 a:a3 15.ef4 dc5 16.f:b4 a:c5 17.ed2 ed6 18.de3 fe7 19.gf4 cb4 20.cd4 ba3 21.hg3 ab4 22.cb2 a:c1 23.de5 f:f2 24.g:e1 c:g5 25.h:d8 de5 =.

Приемлемой альтернативой может быть и такой план: 8...fg7! 9.gh2 ba7! 10.ba5 bc5 11.d:b6 a:c5 12.gf4 e:g3 13.h:f4 cb6! 14.a:e5 f:b2 15.c:a3 gf6 16.hg5 f:h4 17.dc3 ef6 18.ed2 dc7 19.de3 hg5 20.f:h6 fe5 =.

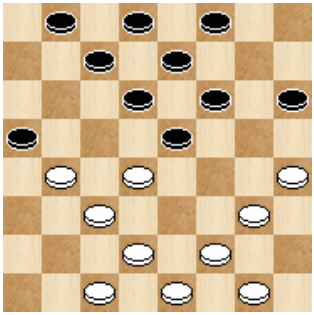

9.dc5!.

Ведет к проигрышу 9.gh2? из-за 9...dc5! 10.d:b6 ba7 11.bc5 (в случае 11.fe3 a:a3 12.gf4 e:g3 13.h:f4 cd6 черные с лишней шашкой легко доводят борьбу до победы) 11...fg5! 12.h:d4 ed6 13.c:e7 a:g1x.

9...hg5!.

Нельзя 9…ba7? из-за 10.gf4 e:g3 11.cd4 a:e5 12.gh2 d:b4 13.h:b8x; вроде, нехорошо 9…fg7 из-за 10.gf4 e:g3 11.cd4 a:e5 12.gh2 d:b4 13.h:f8, но, как указал С.Кацтов, удар в данной ситуации не выигрывает: 13...ba3 14.dc3 cb6 15.hg5 f:h4 16.cb4 a:c5 17.f:a3 gf6 18.ab2 fg5

19.be5 bc5 20.cd2 de7 21.ed6 cd4 22.d:f8 de3 23.f:d4 hg3=.

10.de3 ed4.

По-прежнему нельзя 10…fg7? и 10…bc7? из-за вышеуказанных ударов.

11.c:g7 a:c3 12.h:f6 f:h6 13.cb6 c:a5 14.gh4 e:g5 15.h:f6 ab4 16.ef4 ba3 17.gh2!

В партии Б.Юрезанский – Я.Курилюк – 1985 г., Первенство Черновицкой области, было: 17.fg5 h:f4 18.fg7 fg3 19.f:h4 cb2 20.gf8 de7 21.fh6 dc5 22.h6-g5 ed6 23.gd2 ba1 24.hg5 ah8 25.gh6 hf6 26.gh2 fh8 27.hg3 ha1 28.da5 ba7 29.gh4 ah8 30.ad2 ha1 31.da5 ah8 32.ad2, и была зафиксирована ничья.

17…dc5!

Нельзя 17…cb2? 18.fg5 h:f4 19.fe3 f:d2 20.e:a1x.

18.fg5 h:f4 19.fg7 cd4 20.gf8 cb2?.

Это уже решающая ошибка. Ничья достигалась так: 20…fe3 21.fh6 e:g1 22.ef2 g:e3 23.h:a5 bc7! 24.ad2 dc3 25.d:a5 cb6 26.a:c7 d:b6! =. А теперь следует интересная комбинационная развязка:

21.fe7! d:f6 22.fe3 d:f2 23.e:g7 ba1 24.gh8 bc7 25.hg3 cd6 26.gf4, и чёрные сдались.

<u>Б</u> – А.Толстов (Петропавловск-Камчатский) – Г.Кагановский (Черновцы) – 1990г. – Блиц-турнир Черновицкого клуба ДСО Профсоюзов

5.ab4 ab6 6.ef4 hg7.

В партии А.Розвалинов (Харьков) – В.Мойшензон (Черновцы), 1983 г., Заочное командное первенство областей Украины, было: 6…fg7 7.ba5 ed4 8.gh2 dc3 9.d:b4 bc5 10.ed2 c:a3 11.fe3 dc5 12.ab2 ef6 13.bc3 cb4! 14.fg5 (После 14.cd4? ab2!, и на 15.a:a1 или на 15.c:c5 следует 15…fg5x.) 14…h:f4 15.e:e7 d:f6 16.gf4 (Опять нельзя 16.cd4? из-за 16…ab2!x) 16…fe5 17.f:d6 c:e5 18.hg5 (18.ab6 ba7 -/+, и т.д.) 18…ed4 (18…gh6 19.ab6 h:f4 20.c:a5 +/-) 19.c:e5 gh6 20.a:c3 h:d6, и была зафиксирована ничья.

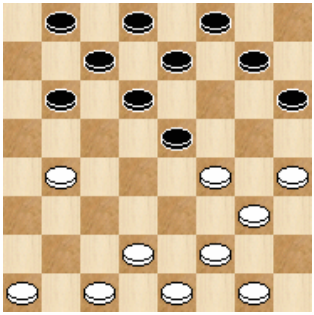

Теперь у белых два интересных плана:

1. В партии было: 7.de3 gf6 (7…bc5? 8.cb2! c:c1 9.ed4x) **8.ba5 bc5 9.gh2 cb6 10.a:c7 d:b6 11.ed2 ba7 12.ab2**

(Возможно 12.cb2!, и теперь чёрные должны меняться на d4. Встречалось 12.fg5 h:f4 13.e:g5 ba5 14.ab2 cd4 15.fe3 d:f2 16.g:e1 ab6 17.bc3 bc5 18.hg3 cd4 19.cb4 a:c3 20.d:b4, ничья – Розвалинов – Калинин, Ф-10-1975 г.)

12…cd4 13.e:c5 b:d4 14.bc3 (Жертва 14.hg5? f:h4 15.de3 hg5?! проигрывает: 16.e:c5 g:g1x.)

14…d:b2 15.c:a3 ab6 16.dc3 bc5 17.cb4 cd4 18.fe3 d:f2 19.g:e1 e:g3 20.h:f4 с ничьей.

2. Б.Юрезанский – Г.Кагановский, 1984 г., Командные соревнования Черновицкого облсовпрофа

7.fe3 gf6 (нельзя 7…bc5? 8.dc3 c:a3 9.cb2 a:c1 10.ed4x) **8.ba5 bc5 9.ef2! cb6!** – надо, иначе чёрные задохнутся в центре - **10.a:c7 d:b6 11.gh2 cb4! 12.ab2 ba3 13.bc3 ba7.**

Позиция после 13.bc3 встречалась на практике, но здесь играли 13…ba5 14.fg5 h:f4 15.e:g5 bc7 16.fe3 cb6 17.gh6 dc5 18.gf4 e:g3 19.h:f2 fe5 20.hg3 ed4 21.c:e5 fg7 22.h:b4 a:e1 23.ed4 ea5 24.gf4 ae1 25.fg3 e:h4, ничья. А.Курносов – В.Гагарин, 65-й чемпионат Москвы, 1997г. (позиция после 13…ba5 возникла с перестановками ходов)

14.fg5 h:f4 15.e:g5 dc5 16.cb4 cd4.

Точнее 16…ed4! 17.b:d6 e:c5 18.g:e7 f:d6 19.fe3! (но не 19.hg5? dc3! 20.d:b4 ba5 21.gf6 a:c3 22.fg7 cb2!x) 19…d:f2 20.g:e1 cd4 21.hg5 ba5 22.gf6 dc3 23.d:b4 a:c3 24.fg7 cb2 25.g7-f8 de5! =, указал Г.Ветрогон.

17.ba5 bc5 18.fe3 d:f2 19.g:e1. Наступил цейтнот. **19…ed4?** (Шансы на ничью были после 19…cd4! 20.ef2 dc3 21.d:b4 a:c5 22.ab6 ed4! 23.bc7 ab6! 24.c:a5 dc3 =, указал Г.Ветрогон.).

20.hg3?? (Грубейшая ошибка. Выигрывало 20.ab6! cb4 21.bc7 dc3 22.cb8 cb2 23.dc3 b:d4 24.be5 bc3 25.e:h8, и т.д.). А теперь последовало **20…cb4! 21.a:g7 f:h2** с выигрышем.

На стр. 116 – 117 вышеуказанного издания приведена схема игры:

1.cb4 fe5 2.gh4 ba5 3.fg3 a:c3 4.b:f6 g:e5 5.gf4.

В качестве дополнения хочу привести небезынтересную партию из первенства Израиля 1997г., опубликованную в журнале «Горизонты шашек» №1 – 2004 г.

А.Аксельрод – Л.Шахмейстер – 0:2

[5.ef4 – обязывающее продолжение, сковывающее большое количество как белых, так и чёрных шашек. **5…ab6 6.ab4 ba5 7.gf2 a:c3 8.d:b4 hg7 9.fe3 cb6 10.ba5 bc5 11.cd2 gf6 12.ab2 bc7**

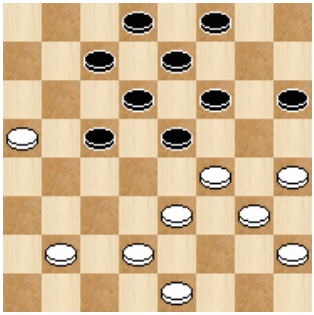

13.ba3?. Позиция белых, конечно, намного хуже, но при 13.fg5 h:f4 14.e:g5 исход партии ещё был далеко не ясен. Попробуем внести ясность в дальнейший ход борьбы после единственно правильного размена на g5.

14...cb6 15.a:c7 d:b8! (другой бой проигрывает) 16.gf4 (16.ef2? cb4 17.bc3 /*17.ba3 bc7 18.a:c5 cd6x*/ 17...ba3 18.fe3 bc7 19.gh6 cb6 20.gf4 e:g3 21.h:f4 bc5 22.fg5x) 16...e:g3 17.h:f4 bc7 18.de3 cb6 19.bc3 ba5 20.ed2 cb4 21.gh6 ba3 22.fg5 dc7 23.ef4 cd6 24.de3 ab4 25.c:a5 ab2 26.ab6 ba1 27.ba7 dc5 28.ab8 cb4 29.bc7 ba3 30.ca5 a3-b2 31.hg7!! f:h8 (31...f:h6 32.ab4 bc1 33.b:f8 fe5 34.f:d6 c:b8 /*34...h:d2 35.dc7=*/ 35.fa3 h:f4 36.ac1=) 32.gf6 e:g5 33.f:h6 hg7 34.ad8 gf6 35.d:g5 bc1=. Указал С.Кацтов.

После же сделанного белыми хода чёрные выигрывают, как говорят, «в один ход».

13…ed4!. Защиты нет!

A) Если 14.dc3, то 14…d:f2 15.fg5 h:f4 16.g:g7 f:h6 17.e:g3 cb4x;

B) На 14.ef2 следует комбинация 14…dc3 15.d:b4 cd4 16.e:c5 fg5 17.h:f6 e:g1x;

C) Если 14.fe5, то 14…d:f2 15.e:g7 ef6 16.g:e5 d:f4 17.g:e5 fg1x;

D) После 14.fg5 d:f2 15.dc3 возникает уже рассмотренный вариант 15…h:f4 16.g:g7 f:h6 17.e:g3 cb4x.

Белые находят возможность проиграть ещё быстрее: **14.ab6 d:f2 15.b:d4 fg5 16.h:f6 e:c1x.].**

5…e:g3 6.h:f2 hg7.

Здесь в качестве дополнения можно привести партию из Командного чемпионата Москвы 1952г., опубликованную в одном из номеров газеты «Гудок», интересную в творческом и теоретическом отношении.

М.Манелли – А.Виндерман – 0:2

[6…hg5 7.ab4 gh4 8.ab2 hg7 9.ba5 de5 10.bc3 ed6 11.cb4 ab6

12.bc5 b:d4 13.e:e7 f:d6 14.fg3 h:f2 15.g:e3 dc5 16.hg3 cd6 17.gh4 de7 18.ef2 ef6

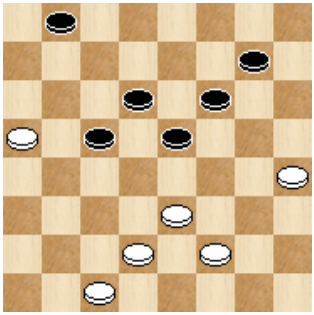

19.cb2?. Первая серьезная ошибка, ведущая к проигрышу. Необходимо 19.fg3 gh6 20.dc3 cb4 21.cd2 ba3 22.ef4 ed4 23.c:c7 b:d6 24.dc3 dc5 25.cb4 cd4 26.bc5 d:b6 27.a:c7 =.

19...gh6?. Черные отвечают взаимной ошибкой. Выигрывало 19...bc7! 20.ba3 cb6 21.a:c7 d:b8 22.dc3 bc7 23.cb4 cd6 24.ba5 gh6 25.fg3 ed4 26.ef4 dc3x.

20.ba3?. И, наконец, решающая ошибка белых. Они еще могли уцепиться за спасительную возможность: 20.bc3! bc7 21.fg3 hg5 22.cb4 c:a3 23.dc3 dc5 24.ed4 c:e3 25.cb4 a:c5 26.gf4 e:g3 27.h:d8 gh4 28.d:g5 h:f6 29.ab6 =.

20...hg5 21.fg3 ed4 22.gf4 d:f2 23.f:h6 fg1 24.hg5 f:h4 25.hg7 de5 26.gf8 ef4 27.f:b4 fg3 28.bc3 g3-h2 29.ca1 gc5 30.dc3 hg1 31.ab2 cf8 32.cb4 hg3. Белые сдались.].

Партия демонстрирует постепенное накопление чёрными минимальных позиционных преимуществ.

Спасибо Сергею Кацтову за помощь в оформлении дополнений.

Руфин Прокупец,
мастер ФМЖД

* * * * *

В рамках настоящей рубрики представляем замечание А.Н. Савина к партии В.Маламед – А.Винников, опубликованной в предыдущем номере журнала на стр. 7.

15...gh4? 16.ef6 g:e5 17.d:f6 cd6. Здесь указывается, что нельзя играть 18.ef4 из-за 18...hg5 19.f:h6 de5 20.f:d4 c:c1x. Но после 21.fg3 h:f2 22.e:g3 de7 23.gf4 e:g5 h:f4 – ничья.

Аналитические материалы ***А.Н. Савина*** *по книге Б.Л. Берлинкова, А.В. Рокитницкого «Шашечные партии белорусских мастеров». Продолжение (см. предыдущий номер, стр. 55-57).*

И. Бельский – Э.Рыбаков
(Первенство БССР, 1960 г.)
Стр. 134-135

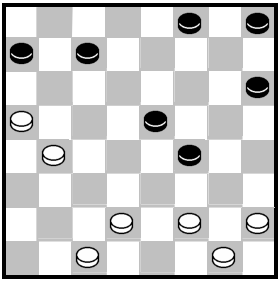

В партии было 20…hg7 21.fg3 fe7?. Проигрывает из-за 22.bc5 gf6 23.gh4 cd6 24.ab6 d:b4 25.bc7, и через несколько ходов чёрные сдались.

Вместо ошибочного хода 21…fe7 следовало играть **21…ab6 22.de3** [22.gh4 gf6 23.de3 f:d2 24.c:e3 fe7 *(24…ef4 25.e:e7 f:d6 26.gf2 bc5 27.fe3 c:a3 28.ed4 de5 29.d:f6 cd6 30.ab6 ab2=)* 25.hg3 ed6 26.ed4 e:c3 27.b:d2 bc5 28.de3 fe5 29.gf4 e:g3 30.h:f2 de5 31.fg3 ed4 32.gh4 d:f2 33.g:e3 cd6 34.ef4 cd4=] **22…f:d2 23.c:e3 fe7 24.gf4 e:g3 25.h:f4 ed6 26.ed4 gf6 27.fe5 d:f4 28.bc5 fe5 29.c:a7 e:c3 30.ab8 cb6 31.a:c7 cb2=.**

Черненко – Маншин
(Первенство БССР, 1955 г.)
Стр. 135

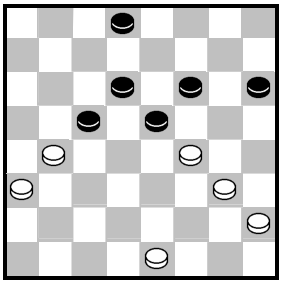

20.gh4 e:g3 21.h:f2?. Это проигрывает. После 21.h:f4 у белых ничья.

21…fg5?. Выигрывало 21…cd4! 22.ba5 dc7 23.ed2 *(23.hg3 dc5 24.gh4 hg5 25.fe3 d:f2 26.e:g3 cd6 27.ab4 c:a3 28.ab6 de5 29.bc7 ab2 30.cb8 gf4 31.bd6 f:h2 32.d:f4 hg1x)* 23…dc5 24.hg3 cd6 25.dc3 d:b2 26.a:c1 de5 27.cb2 hg5 28.bc3 cb4 29.ab6 b:d2 30.bc7 ed4 31.cb8 dc3 32.gh4 gf4 33.b:h2 dc1x.

Лискович – Рыбаков
(Первенство ЦС ДСО «Красное знамя», 1968 г.)
Стр. 136

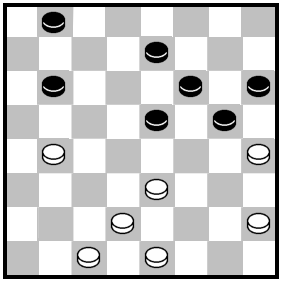

19…ed6??. Указывается, что ход проигрывает. Но это не так.

20.ba5 bc5 21.dc3 bc7 22.hg3 cb4?. А это уже проигрывает из-за **23.ed2 ba3 24.ef4x.** Следовало играть 22….cb6 23.a:c7 d:b8 24.cd2 cd4 25.e:c5 gf4 26.ef2 f:h2 27.fg3 h:f4 28.cb6 hg5 29.ba7 fg3 30.h:f2 ef4 и т.д. =.

Ю.Третьяков – И.Бельский
(Первенство БССР, 1956 г.)
Стр. 139-140

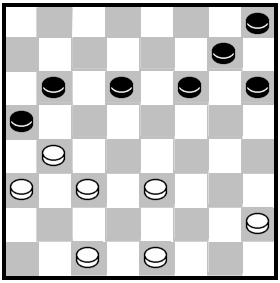

17.ed4?. Это проигрывает. **17…fe5 18.d:f6 g:e5 19.cd4 a:c3 20.d:b2 hg5 21.bc3 gf4,** и через несколько ходов, белые сдались.

Следовало играть 17.hg3 bc5 18.gh4 fe5 19.cd4 e:c3 20.b:d2 hg5 21.h:f6 g:e5 22.dc3 hg7 23.ef2 gf6 24.fg3 ab4 25.c:a5 ed4 26.ab6=.

Б.Баталов – Федосенко
(Командное первенство БССР среди спортивных обществ и ведомств, 1969 г.)
Стр. 141

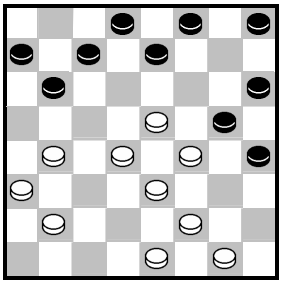

В партии было **11…hg7?.** Проигрывает из-за **12.dc5 b:f6 13.ed4 g:c5 14.b:b8**, и чёрные сдались.

Следовало играть 11…ba5 12.bc5 cd6 13.e:c7 d:b6, и далее идёт форсированная игра: 14.bc3 ed6 15.c:e7 f:d6 16.de5 hg7 17.e:c7 b:d8 18.ab4 ab6 19.fe5 de7 20.ed4 ed6 21.e:c7 b:d8 22.dc5 de7 23.cd4 a:e5 24.cb6 gf4 25.ba7 ed6 26.ab8 hg5 27.fe3 f:d2 28.e:c3 gf4 29.ba7 hg3 30.gh2 gf2 31.a:g1 fg3 32.h:f4 e:g3 с равенством.

Красницкий – Динерштейн
(Первенство БССР, 1967 г.)
Стр. 143-144

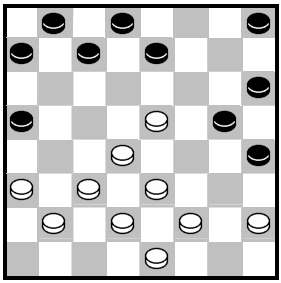

11.ab4. Указывается, что ход проигрывает. Но это не так.11…ed6 12.ba3 d:f4 13.fg3?, а это уже проигрывает. Следовало играть **13.bc5 cb6 14.cd6! fg3 15.h:f4 hg7 16.de5 dc7 17.de7**

[17.cb4 a:c3 18.d:b4 gf6 19.e:g7 c:g3 *(19…h:f8 20.f:h6 c:e5 21.bc5 b:d4 22.e:c5 ef4 23.cd6 fg3 24.de7 f:d6 25.hg7=)* 20.gf8 gh2 21.ed4 ba5 22.bc5 bc7 23.fe7 gf4 24.ef6 *(24.fg3 h:f2 25.e:e5 ab4=)* 24…fg3 25.fe5 ab4 26.e:b8 b:d6 27.b:e5 hg1 28.e:h2 g:b6=]

17…cd6 18.e:c5 b:f6 19.cb4 (19.cd4 ab6 20.dc3 bc7 21.fg3 h:f2 22.e:g3 gh4 23.ab4 h:f2 24.e:g1 cd6 25.fe5 d:f4 26.bc5 fe3 27.c:a7 e:c5 28.ab8 cd4 29.c:e5 f:d4=) **19…a:c3 20.d:b4 bc7 21.ed2 cb6 22.ba5 bc5 23.ab4 c:a3 24.dc3 fe5 25.f:d6 gf4 26.e:g5 h:f4 27.dc7 fg3 28.cb8 g:b4 29.a:c3 ab6 =.**

13…h:f2 14.e:e5 cb6 15.bc5 hg7 16.cd6 gf6 17.e:g7 h:f8 18.hg3 gh4 19.gf4 de7 20.de5 e:c5 21.cd4 fg7x.

В.Полянский – Л.Вертинский
(Первенство ЦС ДСО «Красное знамя», 1969 г.)
Стр. 145

1.cd4 fg5 2.gh4 ba5 3.h:f6 g:c3 4.b:d4 hg5 5.hg3 gh4 6.ab2 hg7 7.gf4 gh6 8.bc3 ab6 9.fg3 h:f2 10.e:g3 ef6 11.gh4 dc5

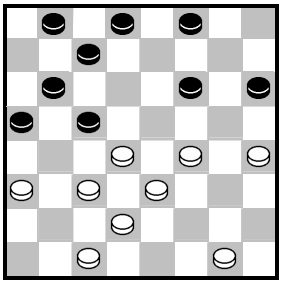

12.gh2?. Проигрывает.

Следовало играть 12.fg5 h:f4 13.e:e7 c:e3 *(13…d:f6 14.de3 cd6 15.gh2 ba7 16.hg3 de5 17.cd2 fg5 18.d:f6 g:e7 19.cb4 a:e1 20.ed4 c:e3 21.gf4 e:g5 22.h:a5=)* 14.d:f4 d:f6 15.cd4 cd6 16.fg5 fe7 *(16…dc5 17.g:e7 f:d6 18.hg5 c:e3 19.gh6 dc5 20.hg7 ba7 21.gf8 ef2 22.g:e3 cb4 23.a:c5 b:f2=)* 17.gh6 bc5 18.d:b6 a:c7 19.ab4 ba7 20.bc5 d:b4 21.hg5 f:h4 22.hg7 ef6 23.g:e5 hg3 24.ef6 bc3 25.fg7 gf2 26.g:e3 cd2=.

12…ba7 13.fg5 h:f4 14.e:e7 c:e3?. Выигрывал бой 14…d:f6x. **15.d:f4 d:f6 16.hg3?.** Проигрывает.

Ничья была рядом: 16.cd4 cd6 17.hg3 bc5 18.d:b6 a:c5 19.fg5=.

16…bc5 17.fg5 cd4!. Белые сдались.

(Продолжение следует)

КОМПОЗИЦИЯ

Рубрику ведёт мастер спорта Анатолий Панченко

679. Валеев Р.
(г. Томск)

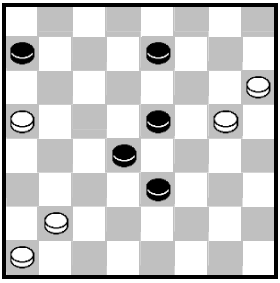

680. Валеев Р.
(г. Томск)

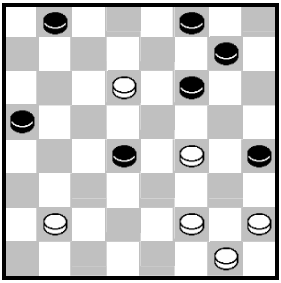

681. Валеев Р.
(г. Томск)

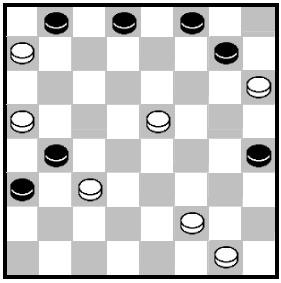

682. Валеев Р.
(г. Томск)

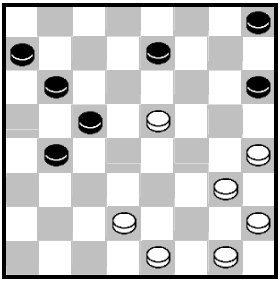

683. Валеев Р.
(г. Томск)

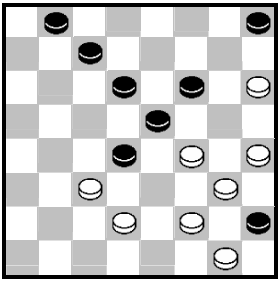

684. Валеев Р.
(г. Томск)

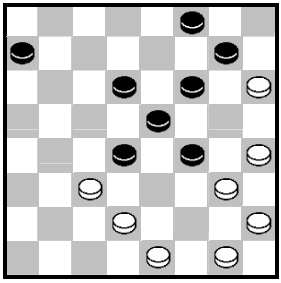

685. Валеев Р.
(г. Томск)

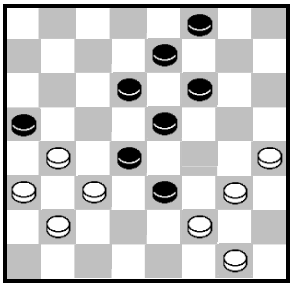

686. Дерябин В.
(г. Санкт-Петербург)

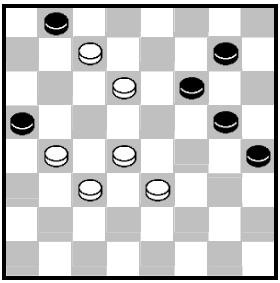

687. Дерябин В.
(г. Санкт-Петербург)

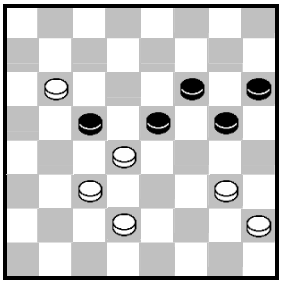

688. Дерябин В.
(г. Санкт-Петербург)

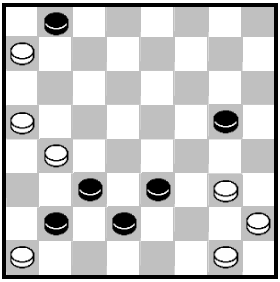

689. Дерябин В.
(г. Санкт-Петербург)

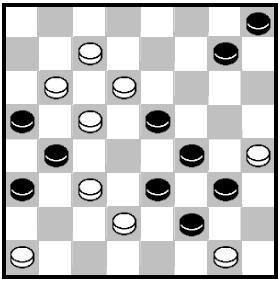

690. Дерябин В.
(г. Санкт-Петербург)

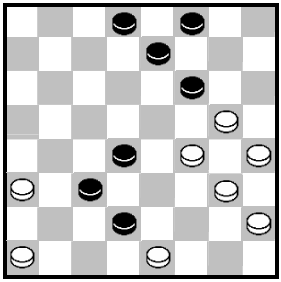

691. Дерябин В.
(г. Санкт-Петербург)

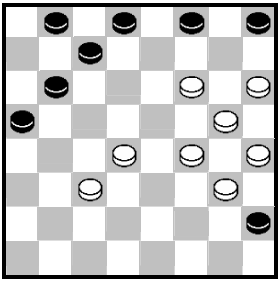

692. Терехов А.
(г. Томск)

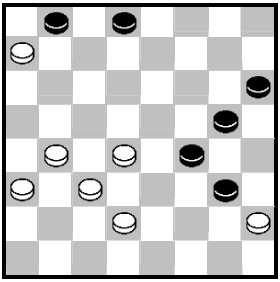

693. Чернопищук А.
(г. Москва)

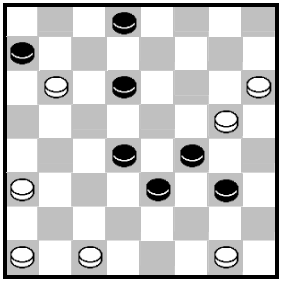

694. Матвиенко Н.
(г. Шахты)

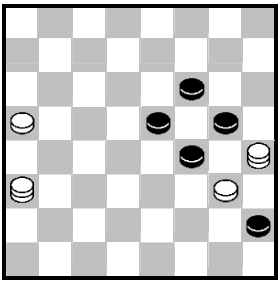

695. Матвиенко Н.
(г. Шахты)

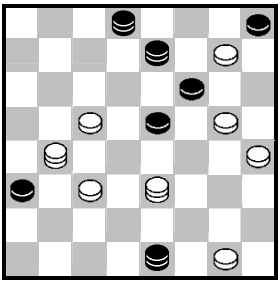

696. Матвиенко Н.
(г. Шахты)

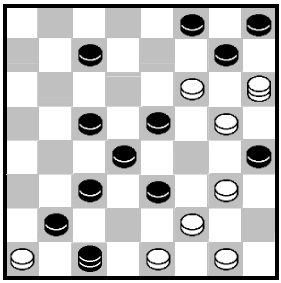

697. Матвиенко Н.
(г. Шахты)

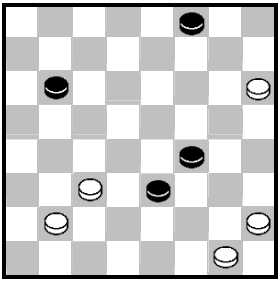

698. Матвиенко Н.
(г. Шахты)

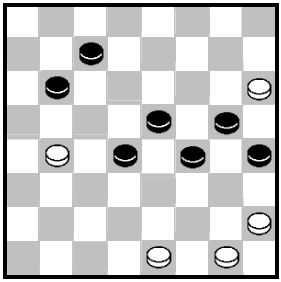

699. Матвиенко Н.
(г. Шахты)

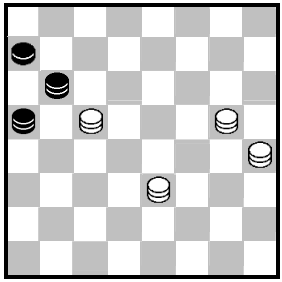

700. Матвиенко Н.
(г. Шахты)

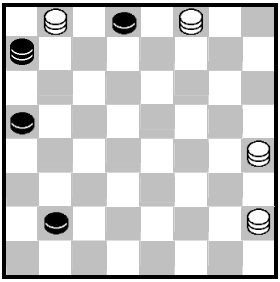

701. Матвиенко Н.
(г. Шахты)

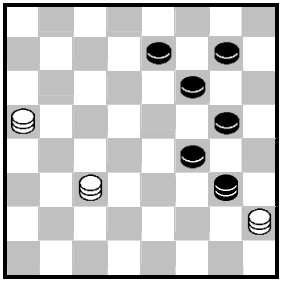

702. Матвиенко Н.
(г. Шахты)

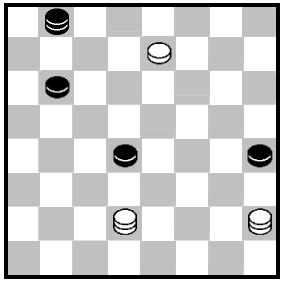

Во всех позициях белые начинают и выигрывают.

Решения композиций, опубликованных в «Вестнике КЗШС ФШР» 2021 г. №9

№655 c3, h2:f4, f8, c5 (e7, e5), b6 (f4), c7, b8 (e5), c7 (d4), g3 (c3), f4 (g7), f8 (b2), g7+

№656 cd4, f2 (g3), c3, c5, a3 (g3), c5 (h2), g1 (e5), d2 (a7), c3 (b6), a7 (g1), b8 (h2), f4/g3, c3+

№657 f6 (c5), dc3 (g5), f6, c7, c3 (a5), e7, g7 (e5), f8 (cd4), g7, a1+

№658 bc3 (b4, e1), f4, e5, b2, f2, f4, a5 (b6), c7 (c3), f4 (b2), e5 (c1), f4, f4+

№659 d2, e5, d6, f4, d8, e7, e1 (c5), c3 (ab4, d4), d2 (c7), g3 (b6), gf4 (a5), e5, c3 (g5), d2 (h4), e1+

№660 c5 (d4), c5, dc3, e3, fg3, h6, h6 (b4), d2 (a3), c3 (g5), g3 (a7), a1 (b6), c3 (c5), g7 (f4), e5 (b2), d6, a1+

№661 c5 (d6), e7 (g3), f2, c3, c5 (b6), a7 (b4), b8 (c3), c7 (b2), ce5 (c1), g3, h4 (e3/e7), f4/f6, f6+

№662 gf2, g3, c5 (b2, cb6, b2) g7, g5, e3, a1 (b6), b2 (c5), c3+

№663 h2 (f4, f4), a3 (f6, e5, cb6, b2), a3 (e3), df4, g3, g3 (b6), b4 (f6), f4 (e5, c5), a5, b6 (d6), a7 (e5), b8 (d4), f4 (c3), c1+

№664 e7, c3, g5, f4 (fe5), g5 (d4), a7 (c3), b8 (c5), e5 (d2), gf6 (e1), c3, c3+

№665 g7, h8, h4 – Калинский Д. 1933 г. – (c5), g3 (e7), c7 (f6), a5 (b4), b2, h8+

№666 e7, d6, d6 (a5) – Калинский Д. 1959 г. – d4 (b4), d2 (a3), c3 (dc7), e7 (b6), f8 (a5), d6 (b4), a5 (b2), c7, c5, a1+

№667 d8, d2, e7, h4 (e3), b2 (d2), c3, f6+

№668 b4, g7, b6, f4 (e5, e5), de3 (f4, f4), d2 (c7), c3 (d6), b4 (e5), c5 (g3), h4 (f4), g5, d6/b6 (g5), c7 (f4), b8 (e3), f2, a7+

№669 c7 (d4), g1 (b6, f4), b2, h8, g3, f2+

№670 g3, ef2, h4 (c7), g5 (d6), f6 (c5), e7 (d4), d8 (e3), a5 (f2), e3 (g1), c3, c3+

№671 ab2, e3 (a7), g7, f6, f6 (b6), d4, a7 (c5), b8 (f2), e3 (g1), g7, a7, h8+

№672 c1 (h2 A), f6 (ab2), d6 (d2), g3, e5, e1+ A (cb2), c5, b4, h2+

№673 g5 (h4 A), h8 (d4), c3 (e3 B), b8 (f2), d4 (e1), f2, h2+
A (h6), e1, g5, h8+ B (hg3), e5 (e3), d2/c1, g5+

№674 e1 (f6 A), h4 (e5 B), g3 (a5), b8 (d2), b6, c1+
A (d6/a5/c5), c3, a1+ B (a5), d8 (d2), b6, e1+

№675 c5 (a1 A), f4, d4, b2 (c3/d4), b4/c5+ A (h2), fg3, a3 (b2, c3), d2, cf2, f2+

№676 c1 (ef6 A), h6 (b4 B), a3, g5 (c3), c1+
A (gf6), b2 (e5), d8 (b4), f6, h8+ B (e5), a3, f4 (c3), c1+

№677 g1 (d6 A), I af2 (h4), e1, g3 – Маллер М. 1936 г. – (c5), a7 (g1 B), gf2 (e3 C), f2 (g3), h4 (d4 D), g5 (c3), c1+
A (h4), af2 (f6), a7, e7 (g1), ec5, f6+
B (e3), g1, f2 (g3), h4 (d4), g5 (c3), c1+
C (c5), g5/h6+ D (f4), f2+
I h4? (d4), f8 (g1), f6 (fe3), f2 (h8)=

№678 h8 (a3), h8g7 (b4 A), g1 (bc3), c5 (ab2), d4, e3, a3 (d4), b4 (e3), e1+
A (b2), g3, g3, c3 (g3 B), d4 (h2), g1+ B (e3), e1+

Решение позиции на обложке

b8a7 (ab2), a5, d4, c3, h8 (f4), c3 (g3), d4 (h2), g1+ (Н. Матвиенко, г. Шахты)

Шашки - это просто!?

Леонид Зелёный

Однажды, в конце девяностых годов, председатель спорткомитета города Новороссийска попросил меня сформировать команду для участия в первенстве Краснодарского края по шашкам. Кто занимается в городе шашками, я не знал, поэтому сразу же опросил знакомых шахматистов, не желают ли они на время «переквалифицироваться» и сыграть в шашки? Четверо охотно согласились, тем более что председатель Геннадий Андреевич Прокопенко пообещал, что в случае хорошего выступления – «займите хотя бы 3-е место» – чем-нибудь нас поощрить.

Мы даже обиделись, что он так низко оценил наши способности, и заверили, что: «третье место будет для нас считаться «неуспехом». Еще бы! Моя команда в составе гроссмейстера, мастера, кандидата в мастера и девушки-перворазрядницы готова была, судя по их воодушевленным физиономиям, разгромить любого, кто нам подвернется. То, что придется играть в шашки, а не в шахматы, – никого не волновало. Все, и я в том числе, были уверены, что, имея такую квалификацию в головоломных шахматах, в «шашечках» как-нибудь разберемся. На собрании повторили правила: «ходить наискосок», «бить что дают», «назад не ходить», поспорили, брать ли «за фука» или нет, а узнав, что это правило уже лет 200 не применяется, – удивились. Вспомнили народные советы: «Война план покажет», «главное – ввязаться в драку». Блеснули знанием Высоцкого: «…мы их там замучим, зашахуем, нам бы только дамку провести!» – на чем и закончили теоретическую подготовку, не представляя, какие трудности нас могут ожидать в такой на вид «примитивной» игре. Загрузив в «баулы» свои вещи, а главное – шахматные часы и два комплекта шахмат, надев новые костюмы, выданные Г. А. в знак уважения к такой сборной команде города, мы живописной компанией заявились в шахматный дворец «Белая ладья» в г. Славянске-на-Кубани.

Сообщение о том, что на первенство Краснодарского края прибыла команда из г. Новороссийска, представленная мастерами спорта (нас уже повысили!) и одним гроссмейстером, внесло в ряды шашистов, знающих друг друга не один год, оживление и тревогу. Организаторы же обрадовались: рейтинг турнира вырастет, появится, возможно, заинтересованность у народа, весомее будут звучать отчеты о соревновании.

На заседании представителей команд я даже выбрал место поближе к начальству – все же руководитель такой команды, да еще и города-героя! Для многих одно упоминание о Новороссийске уже внушало непроизвольное почтение. Опоздавшие, люди, в основном, в возрасте – кто со старинными чемоданчиками, кто с «авоськами» – робко присаживались или скромно стояли у стен, ожидая приглашения сесть. Я же, оценивающе осматривая присутствующих, взглянув на уверенно сидящих в красных костюмах ребят, вдруг подумал: «Зря мы в этот колхоз приехали. С такой командой надо бы выехать в Краснодар или еще куда-нибудь подальше. Все же прославить Новороссийск лишний раз не помешает».

С чувством, что делаем организаторам чуть ли не одолжение, мы удалились в гостиницу. Едва расселившись, все собрались в моей комнате, достали шахматы и продолжили выяснять отношения в блиц, который начали еще на автовокзале в Новороссийске. Часа в 2-3 ночи я «авторитарным методом» с трудом отослал всех спать, напомнив, кстати, зачем мы сюда приехали.

Утром, по дороге на игру, мы останавливались возле всех афиш, где сообщалось, что в турнире принимают участие города Краснодарского края, имеющие в своем составе мастеров спорта, а Новороссийск – еще и гроссмейстера. Разумеется, нигде не упоминалось, по какому виду спорта. Однако нам это все нравилось, и с таким боевым настроем, используя только входящее в моду выражение, что «мы сейчас всех порвем, как Тузик грелку», ребята уселись за доски.

Проиграв встречу со счетом 4:0, все дружно заявили, что это «случайное, несправедливое и глупое недоразумение». Успокоив друг друга, все снова засели за шахматы.

Когда после четвертого тура мы взглянули на таблицу, в которой красовались одни нули и половинка очка, завоеванная Настей, то экстренное собрание команды возникло стихийно. Уставившись друг на друга и на доску, на которой вместо шашек стояли шахматные фигуры, мои мастера и гроссмейстер, наконец-то, задались вопросом: «А как же играть в шашки?».Развернулась теоретическая дискуссия, в которой советы и «откровения» одних находили опровержения других. Дали высказаться даже Насте как единственной имеющей пол-очка. Я, к примеру, уверенно отстаивал мысль, что надо занимать центр, так как «и ребенку ясно, что в центре шашка бьет два поля, а на краю – одно». На что мне наглядно продемон-

стрировали на закончившейся сегодня партии:

– Я занял центр, но его окружили с флангов, и мне нечем было ходить.

– Так сами тогда ходите по краям и зажимайте шашки в центре!

– Леонид Лукьянович, советовать легко, но когда я занял фланги, то из-за того, что у противника был сильный центр, ни одной моей шашке не нашлось нормального хода!

– Так нападайте на центр!

– Расскажите, как!

Дискуссия стала напоминать сказку о белом бычке. В таком стиле мы пообщались еще некоторое время, пока я по неосторожности чуть не «убил» у шахматистов последний луч надежды.

На всякий случай я из дома взял брошюру «Комбинационные положения в русских шашках» и, чтобы повысить теоретический уровень команды, зачитал, что в русских шашках, оказывается, существуют: чехарда, петля, лестница, шлагбаум, рюмка-трамплин, да еще и «Турецкий удар»!

Взглянув на ребят, понял, что скажи я им: «Ребята, может, по домам?» – все собрались бы в рекордное время. Вот сейчас, в этот в критический для команды момент, пригодился бы совет опытного тренера или игрока. Не зря же на щитах римских легионеров выбивалась надпись: «Следуй за опытным!». Поэтому тренер, который в свое время не участвовал в напряженных соревнованиях, не познавший радость побед и горечи поражений, не прочувствовавший накала борьбы и непередаваемую атмосферу спортивных поединков, никогда не даст дельного совета своим подопечным. Обычно это рекомендации типа: «Ребята, надо взяться!», «Соберитесь!», «Не зевайте!», «Помните, что за нами… что-то!» и т.п. Непрофессиональные рекомендации и замечания таких наставников (к ним, что касается шашек, я отношу и себя) только обостряют отношения с ребятами, ждущих в трудный момент хорошего совета. Я бы мог ребятам подсказать, что делать, играй мы в волейбол, баскетбол, шахматы, гандбол, футбол. Этими видами спорта я активно занимался и даже тренировал команды, но вот в соревнованиях по шашкам участвовать не пришлось. Весь мой шашечный опыт ограничился сражениями в морях и океанах с сильным, но, к сожалению, одним квалифицированным шашистом. Здесь я рассказал ребятам историю этих встреч.

(Продолжение следует)

«Вестник КЗШС ФШР» № 11 выйдет в ноябре с.г.